



ESTADO DO RIO GRANDE DO NORTE
PREFEITURA MUNICIPAL DE EQUADOR
SETOR DE CONTRATAÇÃO

EDITAL - Licitação

PROCESSO ADMINISTRATIVO Nº 240801CE00003
LICITAÇÃO Nº. 00003/2024
MODALIDADE: CONCORRÊNCIA ELETRÔNICA
CRITÉRIO: MENOR PREÇO POR ITEM
LEGISLAÇÃO: LEI 14.133/2021

Órgão Realizador do Certame:
PREFEITURA MUNICIPAL DE EQUADOR
RUA JOSE MARCELINO, 100 - DINARTE MARIZ - EQUADOR - RN.
CEP: 59355-0000 - E-mail: cplequador_rn@yahoo.com.br - Tel.: (084) 34750001.

O Órgão Realizador do Certame acima qualificado, inscrito no CNPJ 08.086.225/0001-14, doravante **denominado simplesmente ORC**, torna público para conhecimento de quantos possam interessar que fará realizar através da Comissão de Contratação, doravante denominada Comissão, sediada no endereço acima, às 10:00 horas do dia 21 de Agosto de 2024, por meio do site abaixo indicado, licitação na modalidade Concorrência nº 00003/2024, na forma eletrônica, com critério de julgamento menor preço por item, e sob o regime de empreitada por preço global; tudo de acordo com este instrumento e em observância a Lei Federal nº 14.133, de 1º de Abril de 2021; Lei Complementar nº 123, de 14 de Dezembro de 2006; Instrução Normativa nº 73 SEGES/ME, de 30 de Setembro de 2022; e legislação pertinente, consideradas as alterações posteriores das referidas normas; conforme os critérios e procedimentos a seguir definidos, almejando obter a melhor proposta para: Contratação de empresa de engenharia especializada para a execução da construção de um parque para crianças, incluindo os serviços preliminares de preparação, instalação de placa da obra e demais itens descritos no termo de discriminação.

Data de abertura da sessão pública: 21/08/2024. Horário: 10:00 - horário de Brasília.
Data para início da fase de lances: 21/08/2024. Horário: 10:15 - horário de Brasília.
Local: www.portaldecompraspublicas.com.br

1.0.DO OBJETO

1.1.Constitui objeto da presente licitação: Contratação de empresa de engenharia especializada para a execução da construção de um parque para crianças, incluindo os serviços preliminares de preparação, instalação de placa da obra e demais itens descritos no termo de discriminação. (Emenda Orçamentária do Deputado Estadual Kleber Rodrigues nº 596(conta 35285-3).

1.2.As especificações do objeto ora licitado - quantitativo e condições -, encontram-se devidamente detalhadas no correspondente Termo de Referência - Anexo I deste instrumento.

1.3.A licitação será realizada em um único item.

1.4.O critério de julgamento adotado será o menor preço, observadas as exigências contidas neste instrumento e seus anexos quanto às especificações do objeto.

1.5.A contratação acima descrita, que será processada nos termos deste instrumento convocatório, especificações técnicas e informações complementares que o acompanham, quando for o caso, justifica-se: Pela necessidade da devida efetivação de serviço para suprir demanda específica - Contratação de empresa de engenharia especializada para a execução da construção de um parque para crianças, incluindo os serviços preliminares de preparação, instalação de placa da obra e demais itens descritos no termo de discriminação -, considerada oportuna e imprescindível, bem como relevante medida de interesse público; e ainda, pela necessidade de desenvolvimento de ações continuadas para a promoção de atividades pertinentes, visando à maximização dos recursos em relação aos objetivos programados, observadas as diretrizes e metas definidas nas ferramentas de planejamento aprovadas.

1.6.Na referida contratação será concedido tratamento diferenciado e simplificado para as Microempresas e Empresas de Pequeno Porte, nos limites previstos da Lei 123/06, consideradas as hipóteses e condições determinadas no Art. 4º, da Lei 14.133/21. Todavia, serão afastados os benefícios estabelecidos nos Arts. 47 e 48, por estarem presentes, de forma isolada ou simultânea, as situações previstas nos Incisos II e III, do Art. 49, todos da Lei 123/06.

1.7.Todas as referências de tempo neste Edital, no respectivo aviso e durante a sessão pública obedecerão o horário de Brasília - DF.

2.0.DA IMPUGNAÇÃO AO EDITAL E DO PEDIDO DE ESCLARECIMENTO

2.1.Informações ou esclarecimentos sobre esta licitação, serão prestados nos horários normais de expediente: das 07:30 as 13:00 horas.

2.2.Qualquer pessoa - cidadão ou licitante - é parte legítima para impugnar o Edital deste certame por irregularidade ou para solicitar esclarecimento sobre os seus termos, devendo

encaminhar o respectivo pedido, dirigido à Comissão, até 03 (três) dias úteis antes da data de abertura da sessão pública, por meio eletrônico, exclusivamente, da seguinte forma:

2.2.1.No endereço: www.portaldecompraspublicas.com.br.

2.3.A Comissão responderá aos pedidos de esclarecimentos ou impugnação no prazo de até três dias úteis, contado da data de seu recebimento, limitado ao último dia útil anterior à data da abertura do certame, e poderá requisitar subsídios formais aos responsáveis pela elaboração deste Edital e dos seus anexos.

2.4.A impugnação não possui efeito suspensivo, sendo a sua concessão medida excepcional que deverá ser motivada pela Comissão, nos autos do processo de licitação.

2.5.Acolhida a impugnação contra o Edital, será definida e publicada nova data para realização do certame, observados os prazos fixados na norma vigente.

2.6.As respostas aos pedidos de esclarecimentos e impugnações serão divulgadas em sítio eletrônico oficial do ORC e no sistema, dentro do prazo estabelecido no item 2.3, e vincularão os participantes e a Administração.

3.0.DOS ELEMENTOS PARA LICITAÇÃO

3.1.Aos participantes serão fornecidos os seguintes elementos que integram este Edital para todos os fins e efeitos:

3.1.1.ANEXO I - TERMO DE REFERÊNCIA - ESPECIFICAÇÕES;

3.1.2.ANEXO II - MODELO DE DECLARAÇÃO - de não empregar menor;

3.1.3.ANEXO III - MODELO DE DECLARAÇÃO - que a proposta compreende a integralidade dos custos;

3.1.4.ANEXO IV - MINUTA DO CONTRATO;

3.1.5.ANEXO V - MODELOS DE DECLARAÇÕES - cumprimento de requisitos normativos.

3.2.A obtenção do Edital será feita da seguinte forma:

3.2.1.Pelos endereços eletrônicos:

3.2.1.1.<http://equador.rn.gov.br/>;

3.2.1.2.<https://www.portaldecompraspublicas.com.br/>;

3.2.1.3.www.portaldecompraspublicas.com.br; e

3.2.1.4.www.gov.br/pncp.

3.3.0 Projeto Básico referente ao objeto ora licitado está disponibilizado junto à Comissão nos horários normais de expediente, até o último dia útil anterior à data estabelecida para recebimento dos envelopes habilitação e proposta, onde poderá ser examinado e obtido pelos interessados, inclusive em meio magnético, observados os procedimentos definidos pelo ORC.

4.0.DO SUPORTE LEGAL

4.1.Esta licitação reger-se-á pela Lei Federal nº 14.133, de 1º de Abril de 2021; Lei Complementar nº 123, de 14 de Dezembro de 2006; Instrução Normativa nº 73 SEGES/ME, de 30 de Setembro de 2022; e legislação pertinente, consideradas as alterações posteriores das referidas normas; que ficam fazendo partes integrantes deste Edital, independente de transcrição.

5.0.DO PRAZO E DOS RECURSOS ORÇAMENTÁRIOS

5.1.0 prazo máximo para a execução do objeto ora licitado, conforme suas características e as necessidades do ORC, e que admite prorrogação nas condições e hipóteses previstas na Lei 14.133/21, está abaixo indicado e será considerado a partir da assinatura do Contrato:

Início: 5 (cinco) dias;

Conclusão: 90 (noventa) dias.

5.2.0 prazo de vigência do correspondente contrato será determinado: 90 (noventa) dias, considerado da data de sua assinatura; podendo ser prorrogado, nas hipóteses e nos termos dos Arts. 105 a 114, da Lei 14.133/21, especialmente as disposições do Art. 107, por tratar-se a presente contratação, de serviço contínuo.

5.3.As despesas decorrentes do objeto deste certame, correrão por conta da seguinte dotação:

Recursos não Vinculados de Impostos:

02.071 SECRETARIA DE ASSISTENCIA SOCIAL

08.243.0002.1 CONSTRUÇÃO DO PARQUE DA CRIANÇA

1.710.3210 Transf. Especial Estado - Emenda Parlamentar Individual

4.4.90.51 Obras e Instalações

.

5.4.A dotação relativa a exercícios financeiros subsequentes, quando for o caso, será indicada após aprovação da Lei Orçamentária respectiva e liberação do crédito correspondente, podendo ser realizada mediante apostilamento.

6.0.DAS CONDIÇÕES DE PARTICIPAÇÃO

6.1.A licitação será realizada à distância e em sessão pública, por meio do sistema disponível no endereço eletrônico: www.portaldecompraspublicas.com.br.

6.2.Deverão ser observadas as normas e procedimentos estabelecidos pelo provedor do sistema, disponíveis no referido sítio eletrônico para acesso ao sistema e operacionalização.

6.3.Caberá ao licitante interessado em participar deste certame, acompanhar as operações no sistema eletrônico durante o processo licitatório e responsabilizar-se pelo ônus decorrente da perda de negócios diante da inobservância de mensagens emitidas pela Administração ou de sua desconexão; e comunicar imediatamente ao provedor do sistema qualquer acontecimento que possa comprometer o sigilo ou a segurança, para imediato bloqueio de acesso.

6.4.A participação neste certame é aberta a quaisquer interessados, inclusive as Microempresas e Empresas de Pequeno Porte, nos termos da legislação vigente.

6.5.Não poderão participar os interessados:

6.5.1.Que não atendam às condições deste Edital e seus anexos;

- 6.5.2. Estrangeiros que não tenham representação legal no Brasil com poderes expressos para receber citação e responder administrativa ou judicialmente;
- 6.5.3. Que estejam sob falência, concurso de credores, concordata ou em processo de dissolução ou liquidação;
- 6.5.4. Proibidos de participar de licitações e celebrar contratos administrativos, na forma da legislação vigente;
- 6.5.5. Cujo estatuto ou contrato social não incluir o objeto desta licitação; e
- 6.5.6. Que se enquadrem nas vedações previstas no Art. 14º, da Lei 14.133/21.
- 6.6.0 presente Edital não possibilitará a participação das pessoas físicas.**
- 6.7. É vedada a participação de pessoas jurídicas reunidas em consórcio.**
- 6.8. Não será permitida a participação de sociedades cooperativas.**

6.9. CONDIÇÕES ESPECÍFICAS: O licitante deverá atender aos requisitos abaixo e os respectivos comprovantes, obrigatoriamente, integrarão a documentação para fins de habilitação:

6.9.1. Comprovação de capital integralizado relativamente à data da apresentação da proposta, com valor igual ou superior a R\$ 10,00, feita através da apresentação de qualquer um dos seguintes documentos, a critério do licitante: a) certidão simplificada emitida pela junta comercial da sede da empresa ou equivalente, na forma da legislação pertinente; b) certidão de registro do licitante no conselho profissional competente, nos termos da norma vigente, dentro da data de validade e apenas quando essa trazer a indicação expressa do capital social da empresa; c) balanço patrimonial do último exercício social, já exigível, devidamente registrado na junta comercial competente; d) demonstrativo formalmente assinado por profissional da área contábil, devidamente habilitado.

6.9.2. Comprovação de capacidade técnico-profissional, através da **apresentação de Profissional**, devidamente registrado no conselho profissional competente, detentor de atestado de responsabilidade técnica por execução de obra ou serviço de características semelhantes às parcelas de maior relevância ou valor significativo do objeto da presente licitação, que foram determinadas nos termos da norma vigente; abaixo indicadas. O referido atestado, que no caso é representado pela Certidão de Acervo Técnico - CAT emitida pelo conselho profissional competente, só será aceita se acompanhada da comprovação de que o Profissional apresentado pertence ao quadro da empresa ou dele fará parte caso seja vencedora do presente certame. Tal comprovação poderá ser feita através da apresentação de qualquer um dos seguintes documentos, a critério do licitante: a) cópia da Carteira de Trabalho e Previdência Social - CTPS assinada ou da ficha de Registro do Empregado; b) instrumento de contrato de prestação de serviços regido pela legislação civil comum, devidamente registrado no registro público, nos termos do Art. 221, da Lei Federal nº 10.406, de 10 de janeiro de 2002; c) ART Cargo-Função ou equivalente, emitido pelo conselho profissional competente; d) contrato social, alteração contratual ou equivalente na forma da lei, quando o responsável técnico for sócio da empresa; e) certidão de registro do licitante no conselho profissional competente, nos termos da norma vigente, dentro da data de sua validade e apenas quando essa trazer a indicação expressa do referido Profissional apresentado, como responsável técnico da empresa; f) declaração formal assinada pelo responsável técnico designado pelo licitante, detentor do correspondente acervo, contendo obrigatoriamente a identificação da empresa e do signatário, local e data, e basicamente com os seguintes termos: ► "DECLARO sob as penalidades da lei, que autorizei a apresentação do meu acervo para comprovação da capacidade técnico-profissional exigida na Concorrência Eletrônica nº. 00003/2024 e que integrarei o quadro técnico da empresa, ou lhe prestarei serviços para obra específica, caso seja vencedora do referido certame, realizado pela Prefeitura Municipal de Equador - RN" ◄. Serão admitidos os atestados referentes à execução de obras ou serviços similares de complexidade tecnológica e operacional equivalente ou superior a: Atestado de responsabilidade técnica registrado no CREA comprovando a execução de obra característica similar ou superior..

6.9.2.1. O referido profissional indicado pelo licitante deverá participar da execução dos serviços, e será admitida a sua substituição por profissional de experiência equivalente ou superior, desde que aprovada pelo ORC.

6.9.2.2. O licitante poderá apresentar mais de um profissional e atestado para comprovação da sua capacidade técnico-profissional.

6.9.2.3. Os licitantes que venham a apresentar o mesmo Profissional para comprovação da capacidade técnico-profissional serão automaticamente inabilitados.

6.9.3. Comprovação de capacidade técnico-operacional, através de certidão ou atestado fornecido por pessoa jurídica de direito público ou privado, ou regularmente emitidos pelo conselho profissional competente, quando for o caso, **em favor do Licitante**, que demonstre a sua capacidade operacional na execução de serviços similares de complexidade tecnológica e operacional equivalente ou superior às parcelas de maior relevância ou valor significativo do objeto da presente licitação, que foram determinadas nos termos da norma vigente; abaixo indicadas. Serão admitidas as certidões ou os atestados referentes à execução de obras ou serviços similares de complexidade tecnológica e operacional equivalente ou superior a: Atestado de capacidade técnica registrado no CREA comprovando a execução de obra de característica similar ou superior..

6.9.3.1. O licitante poderá apresentar mais de uma certidão ou atestado para comprovação da sua capacidade técnico-operacional.

7.0. DO CREDENCIAMENTO

7.1. Poderão participar desta Concorrência os interessados que estiverem previamente credenciados no sistema eletrônico de disputa à distância utilizado pelo ORC, acessando o seguinte endereço eletrônico: www.portaldecompraspublicas.com.br.

7.2.Os interessados deverão atender às condições e procedimento constantes do referido site, cujo credenciamento implica a responsabilidade do licitante ou de seu representante legal e a presunção de sua capacidade técnica para realização das transações inerentes ao certame.

7.3.O licitante responsabiliza-se exclusiva e formalmente pelas transações efetuadas em seu nome, assume como firmes e verdadeiras suas propostas e seus lances, inclusive os atos praticados, diretamente ou por seu representante, excluída a responsabilidade do provedor do sistema eletrônico ou do ORC por eventuais danos decorrentes de uso indevido das credenciais de acesso, ainda que por terceiros.

7.4.É de responsabilidade do cadastrado conferir a exatidão dos seus dados cadastrais no referido sistema e mantê-los atualizados junto aos órgãos responsáveis pela informação, devendo proceder, imediatamente, à correção ou à alteração dos registros tão logo identifique incorreção ou aqueles se tornem desatualizados.

7.5.A não observância do disposto no item anterior poderá ensejar desclassificação no momento da habilitação.

8.0.DA APRESENTAÇÃO DA PROPOSTA

8.1.Os licitantes encaminharão, exclusivamente por meio do sistema eletrônico, a proposta com o preço, conforme o critério de julgamento adotado neste Edital, até a data e o horário estabelecidos para abertura da sessão pública.

8.2.No cadastramento da proposta inicial, o licitante declarará, em campo próprio do sistema, relativamente às declarações necessárias e obrigatórias, sem prejuízo da exigência de outras declarações previstas em legislação específica e na Lei 14.133/21; tais como:

8.2.1.Que está ciente e concorda com as condições contidas no Edital e seus anexos, bem como de que a proposta apresentada compreende a integralidade dos custos para atendimento dos direitos trabalhistas assegurados na Constituição Federal, nas leis trabalhistas, nas normas infralegais, nas convenções coletivas de trabalho e nos termos de ajustamento de conduta vigentes na data de sua entrega em definitivo e que cumpre plenamente os requisitos de habilitação definidos no instrumento convocatório.

8.2.2.Que não emprega menor de 18 anos em trabalho noturno, perigoso ou insalubre e não emprega menor de 16 anos, salvo menor, a partir de 14 anos, na condição de aprendiz, nos termos do Art. 7º, XXXIII, da Constituição Federal.

8.2.3.Que não possui, em sua cadeia produtiva, empregados executando trabalho degradante ou forçado, observando o disposto nos Incisos III e IV, do Art. 1º e no Inciso III, do Art. 5º da Constituição Federal.

8.2.4.Que cumpre as exigências de reserva de cargos para pessoa com deficiência e para reabilitado da Previdência Social, previstas em Lei e em outras normas específicas.

8.3.O licitante enquadrado como Microempresa ou Empresa de Pequeno Porte deverá declarar, ainda, em campo próprio do sistema eletrônico, que cumpre os requisitos estabelecidos no Art. 3º, da Lei 123/06, estando apto a usufruir do tratamento favorecido previsto em seus Arts. 42 a 49, observado o disposto nos §§ 1º ao 3º, do Art. 4º, da Lei 14.133/21:

8.3.1.No item exclusivo para participação de microempresas e empresas de pequeno porte, a assinalação do campo "não" impedirá o prosseguimento no certame, para aquele item; e

8.3.2.Nos itens em que a participação não for exclusiva para microempresas e empresas de pequeno porte, a assinalação do campo "não" apenas produzirá o efeito de o licitante não ter direito ao tratamento favorecido previsto na Lei 123/06, mesmo que microempresa ou empresa de pequeno porte.

8.4.Os licitantes poderão retirar ou substituir a proposta, anteriormente inserida no sistema, até a abertura da sessão pública.

8.5.Não haverá ordem de classificação na etapa de apresentação da proposta pelo licitante, o que ocorrerá somente após os procedimentos de abertura da sessão pública e da fase de envio de lances.

8.6.Serão disponibilizados para acesso público os documentos que compõem a proposta dos licitantes convocados para apresentação de propostas, após a fase de envio de lances.

8.7.Desde que disponibilizada a funcionalidade no sistema, o licitante poderá parametrizar o seu valor final mínimo quando do cadastramento da proposta e obedecerá às seguintes regras:

8.7.1.A aplicação do intervalo mínimo de diferença de valores, que incidirá tanto em relação aos lances intermediários quanto em relação ao lance que cobrir a melhor oferta; e

8.7.2.Os lances serão de envio automático pelo sistema, respeitado o valor final mínimo estabelecido e o intervalo de que trata o subitem anterior.

8.8.O valor final mínimo parametrizado no sistema poderá ser alterado pelo fornecedor durante a fase de disputa, sendo vedado valor superior a lance já registrado pelo fornecedor no sistema.

8.9.O valor final mínimo parametrizado possuirá caráter sigiloso para os demais licitantes e para o ORC, podendo ser disponibilizado estrita e permanentemente aos órgãos de controle externo e interno.

8.10.Caberá ao licitante acompanhar as operações no sistema eletrônico durante o processo licitatório e se responsabilizar pelo ônus decorrente da perda de negócios diante da inobservância de mensagens emitidas pela Administração ou de sua desconexão.

8.11.O licitante deverá comunicar imediatamente ao provedor do sistema qualquer acontecimento que possa comprometer o sigilo ou a segurança, para imediato bloqueio de acesso.

8.12.A falsidade de declaração relativa ao cumprimento de qualquer condição sujeitará o licitante às sanções previstas na Lei 14.133/21, e neste Edital. A Comissão poderá promover diligência destinada a esclarecer as informações declaradas.

9.0.DO PREENCHIMENTO DA PROPOSTA

9.1.0 licitante deverá enviar sua **PROPOSTA** mediante o preenchimento, no sistema eletrônico, de todos os campos necessários e obrigatórios para o exame de forma objetiva da sua real adequação e exequibilidade, tais como:

9.1.1.Valor unitário do item: expresso em moeda corrente nacional;

9.1.2.Quantidade: conforme fixada no Termo de Referência - Anexo I;

9.1.3.Descrição do objeto: contendo as informações similares à especificação do Termo de Referência - Anexo I.

9.2.Todas as especificações do objeto contidas na proposta vinculam o Contratado.

9.3.Será cotado um único preço para cada item, com a utilização de duas casas decimais.

9.4.A quantidade de unidade a ser cotada está fixada no Termo de Referência - Anexo I.

9.5.A apresentação das propostas implica obrigatoriedade do cumprimento das disposições nelas contidas, em conformidade com o que dispõe este Edital e seus anexos, assumindo o proponente o compromisso de executar o objeto licitado nos seus termos, bem como de fornecer os materiais, equipamentos, ferramentas e utensílios necessários, em quantidades e qualidades adequadas à perfeita execução contratual, promovendo, quando requerido, sua substituição.

9.6.No valor proposto estará incluso todos os custos operacionais, encargos previdenciários, trabalhistas, tributários, comerciais e quaisquer outros que incidam direta ou indiretamente .

9.7.0 preço ofertado, tanto na proposta inicial, quanto na etapa de lances, será de exclusiva responsabilidade do licitante, não lhe assistindo o direito de pleitear qualquer alteração, sob alegação de erro, omissão ou qualquer outro pretexto.

9.8.Se o regime tributário da empresa implicar o recolhimento de tributos em percentuais variáveis, a cotação adequada será a que corresponde à média dos efetivos recolhimentos da empresa nos últimos doze meses.

9.9.Independentemente do percentual de tributo inserido na planilha, no pagamento serão retidos na fonte os percentuais estabelecidos na legislação vigente.

9.10.Os licitantes devem respeitar os preços máximos estabelecidos nas normas de regência de contratações públicas federais, quando participarem de licitações públicas.

9.11.As propostas ficarão disponíveis no sistema eletrônico e **qualquer elemento que possa identificar o licitante importa desclassificação da proposta** correspondente, sem prejuízo das sanções previstas neste Edital.

10.0.DA ABERTURA DA SESSÃO, CLASSIFICAÇÃO DAS PROPOSTAS E FORMULAÇÃO DE LANCES

10.1.A abertura da presente licitação dar-se-á automaticamente em sessão pública, por meio de sistema eletrônico, na data, horário e local indicados neste Edital.

10.2.Os licitantes poderão retirar ou substituir a proposta, anteriormente inserida no sistema, até a abertura da sessão pública:

10.2.1.Será desclassificada a proposta que identifique o licitante;

10.2.2.A desclassificação será sempre fundamentada e registrada no sistema, com acompanhamento em tempo real por todos os participantes;

10.2.3.A não desclassificação da proposta não impede o seu julgamento definitivo em sentido contrário, levado a efeito na fase de aceitação.

10.3.0 sistema ordenará automaticamente as propostas classificadas, sendo que somente estas participarão da fase de lances.

10.4.0 sistema disponibilizará campo próprio para troca de mensagens entre a Comissão e os licitantes.

10.5.Iniciada a fase competitiva, os licitantes poderão encaminhar lances exclusivamente por meio do sistema eletrônico, sendo imediatamente informados do seu recebimento e do valor consignado no registro:

10.5.1.0 lance deverá ser ofertado pelo valor unitário do item.

10.6.Os licitantes poderão oferecer lances sucessivos, observados o horário fixado para abertura da sessão e as regras estabelecidas neste Edital.

10.7.0 licitante somente poderá oferecer lance de valor inferior ao último por ele ofertado e registrado pelo sistema:

10.7.1.0 intervalo mínimo de diferença de valores entre os lances, que incidirá tanto em relação aos lances intermediários quanto em relação à proposta que cobrir a melhor oferta deverá ser de R\$ 100,00 (cem reais).

10.8.Desde que disponibilizada a funcionalidade no sistema:

10.8.1.0 licitante poderá, uma única vez, excluir seu último lance ofertado, no intervalo de quinze segundos após o registro no sistema, na hipótese de lance inconsistente ou inexequível;

10.8.2.A Comissão poderá, durante a disputa, como medida excepcional, excluir a proposta ou o lance que possa comprometer, restringir ou frustrar o caráter competitivo desse processo licitatório, mediante comunicação eletrônica automática via sistema. Eventual exclusão de proposta do licitante implica a retirada do licitante do certame, sem prejuízo do direito de defesa.

10.9.Será adotado para o envio de lances neste certame o modo de disputa "aberto e fechado", em que os licitantes apresentarão lances públicos e sucessivos, com lance final fechado.

10.10.A etapa de lances da sessão pública terá duração inicial de quinze minutos. Após esse prazo, o sistema encaminhará aviso de fechamento iminente dos lances, após o que transcorrerá o período de tempo de até dez minutos, aleatoriamente determinado, findo o qual será automaticamente encerrada a recepção de lances.

10.11.Encerrado o prazo previsto no item anterior, o sistema abrirá oportunidade para que o autor da oferta de valor mais baixo e os das ofertas subsequentes com valores até 10% (dez por cento) superiores àquela, possam ofertar um lance final e fechado em até cinco minutos, que será sigiloso até o encerramento deste prazo:

10.11.1.No procedimento de que trata o item acima, o licitante poderá optar por manter o seu último lance da etapa aberta, ou por ofertar melhor lance;

10.11.2. Não havendo pelo menos três ofertas nas condições definidas neste item, poderão os autores dos melhores lances subsequentes, na ordem de classificação, até o máximo de três, oferecer um lance final e fechado em até cinco minutos, que será sigiloso até o encerramento deste prazo, observado o disposto no subitem anterior.

10.12. Encerrados os prazos estabelecidos nos item anterior, o sistema ordenará e divulgará os lances segundo a ordem crescente.

10.13. Não serão aceitos dois ou mais lances de mesmo valor, prevalecendo aquele que for recebido e registrado em primeiro lugar.

10.14. Durante o transcurso da sessão pública, os licitantes serão informados, em tempo real, do valor do melhor lance registrado, vedada a identificação do licitante.

10.15. No caso de desconexão com a Comissão, no decorrer da etapa competitiva da Concorrência, o sistema eletrônico poderá permanecer acessível aos licitantes para a recepção dos lances.

10.16. Quando a desconexão do sistema eletrônico para a Comissão persistir por tempo superior a dez minutos, a sessão pública será suspensa e reiniciada somente após decorridas vinte e quatro horas da comunicação do fato pela Comissão aos participantes, no sítio eletrônico utilizado para divulgação.

10.17. Caso o licitante não apresente lances, concorrerá com o valor de sua proposta.

10.18. Em relação ao item não exclusivo para participação de microempresas e empresas de pequeno porte, uma vez encerrada a etapa de lances, será efetivada a verificação automática do porte da entidade empresarial. O sistema identificará em coluna própria as microempresas e empresas de pequeno porte participantes, procedendo à comparação com os valores da primeira colocada, se esta for empresa de maior porte, assim como das demais classificadas, para o fim de aplicar-se o disposto nos Arts. 44 e 45, da Lei 123/06.

10.19. Nessas condições, as propostas de microempresas e empresas de pequeno porte que se encontrarem na faixa de até dez por cento acima da melhor proposta ou do melhor lance, serão consideradas empatadas com a primeira colocada.

10.20. A melhor classificada nos termos do item anterior terá o direito de encaminhar uma última oferta para desempate, obrigatoriamente em valor inferior ao da primeira colocada, no prazo de cinco minutos controlados pelo sistema, contados após a comunicação automática para tanto.

10.21. Caso a microempresa ou a empresa de pequeno porte melhor classificada desista ou não se manifeste no prazo estabelecido, serão convocadas as demais licitantes microempresa e empresa de pequeno porte que se encontrem naquele intervalo de cinco por cento, na ordem de classificação, para o exercício do mesmo direito, no prazo estabelecido no item anterior.

10.22. No caso de equivalência dos valores apresentados pelas microempresas e empresas de pequeno porte que se encontrem nos intervalos estabelecidos nos itens anteriores, será realizado sorteio entre elas para que se identifique aquela que primeiro poderá apresentar melhor oferta.

10.23. Só poderá haver empate entre propostas iguais, não seguidas de lances, ou entre lances finais da fase fechada do modo de disputa aberto e fechado.

10.24. Havendo eventual empate entre propostas ou lances, o critério de desempate será aquele previsto no Art. 60, da Lei 14.133/21, nesta ordem:

10.24.1. Disputa final, hipótese em que os licitantes empatados poderão apresentar nova proposta em ato contínuo à classificação;

10.24.2. Avaliação do desempenho contratual prévio dos licitantes, para a qual deverão preferencialmente ser utilizados registros cadastrais para efeito de atesto de cumprimento de obrigações previstos na Lei 14.133/21;

10.24.3. Desenvolvimento pelo licitante de ações de equidade entre homens e mulheres no ambiente de trabalho, conforme regulamento;

10.24.4. Desenvolvimento pelo licitante de programa de integridade, conforme orientações dos órgãos de controle.

10.25. Persistindo o empate, será assegurada preferência, sucessivamente, aos serviços prestados por:

10.25.1. Empresas estabelecidas no território do Estado ou do Distrito Federal do ORC;

10.25.2. Empresas brasileiras;

10.25.3. Empresas que invistam em pesquisa e no desenvolvimento de tecnologia no País;

10.25.4. Empresas que comprovem a prática de mitigação, nos termos da Lei nº 12.187/09.

10.26. Encerrada a etapa de envio de lances da sessão pública, na hipótese da proposta do primeiro colocado permanecer acima do preço máximo definido para a contratação, a Comissão poderá negociar condições mais vantajosas, após definido o resultado do julgamento:

10.26.1. A negociação poderá ser feita com os demais licitantes, segundo a ordem de classificação inicialmente estabelecida, quando o primeiro colocado, mesmo após a negociação, for desclassificado em razão de sua proposta permanecer acima do preço máximo definido para a contratação;

10.26.2. A negociação será realizada por meio do sistema, podendo ser acompanhada pelos demais licitantes;

10.26.3. Concluída a negociação, se houver, o resultado será divulgado a todos os licitantes e registrado na ata da sessão pública, devendo esta ser anexada aos autos do processo;

10.26.4. A Comissão solicitará ao licitante melhor classificado que, no prazo de 2 (duas) horas, envie a sua **proposta atualizada**, adequada ao último lance ofertado e após a negociação realizada, acompanhada, se for o caso, dos documentos complementares, quando necessários à confirmação daqueles exigidos neste Edital e já apresentados;

10.26.5. É facultado à Comissão prorrogar o prazo estabelecido, a partir de solicitação fundamentada e aceita, feita também no sistema pelo licitante, antes de findo o prazo, ou de ofício, quando constatado que o prazo estabelecido não é suficiente.

10.27.Havendo necessidade, a Comissão suspenderá a sessão, informando no sistema a nova data e horário para a sua continuidade, observado o intervalo mínimo de vinte e quatro horas.

10.28.Após a negociação do preço, a Comissão iniciará a fase de julgamento da proposta.

11.0.DA FASE DE JULGAMENTO

11.1.Encerrada a etapa de negociação, a Comissão realizará a verificação da conformidade da proposta provisoriamente classificada em primeiro lugar quanto à adequação ao objeto estipulado e à compatibilidade do preço final em relação ao estipulado para contratação, conforme definido neste Edital.

11.2.A Comissão poderá convocar o licitante para enviar documento digital complementar, por meio do sistema, no prazo de 2 (duas) horas, sob pena de não aceitação da proposta:

11.2.1.É facultado à Comissão prorrogar o prazo estabelecido, a partir de solicitação fundamentada e aceita, feita também no sistema pelo licitante, antes de findo o prazo, ou de ofício, quando constatado que o prazo estabelecido não é suficiente;

11.3.Será desclassificada a proposta vencedora que:

11.3.1.Contiver vícios insanáveis;

11.3.2.Não obedecer às especificações técnicas contidas no Termo de Referência - Anexo I;

11.3.3.Apresentar preços inexequíveis ou permanecerem acima do preço máximo definido para a contratação;

11.3.4.Não tiverem sua exequibilidade demonstrada, quando exigido pela Administração;

11.3.5.Apresentar desconformidade com quaisquer outras exigências deste Edital ou seus anexos, desde que insanável.

11.4.Serão consideradas inexequíveis as propostas cujos valores forem inferiores a 75% (setenta e cinco por cento) do valor orçado pelo ORC; em tal situação, não sendo possível a imediata confirmação, poderá ser dada ao licitante a oportunidade de demonstrar a sua exequibilidade, sendo-lhe facultado o prazo de 24 (vinte e quatro) horas para apresentar, por meio do sistema eletrônico, a documentação que comprove a viabilidade da proposta:

11.4.1.É facultado à Comissão prorrogar o prazo estabelecido, a partir de solicitação fundamentada e aceita, feita também no sistema pelo licitante, antes de findo o prazo, ou de ofício, quando constatado que o prazo estabelecido não é suficiente;

11.4.2.A inexequibilidade, nessa hipótese, só será considerada após diligência da Comissão, que comprove:

11.4.2.1.Que o custo do licitante ultrapassa o valor da proposta; e

11.4.2.2.Inexistirem custos de oportunidade capazes de justificar o vulto da oferta.

11.4.3.Será exigida garantia adicional do licitante vencedor cuja proposta for inferior a 85% (oitenta e cinco por cento) do valor orçado pelo ORC, equivalente à diferença entre este último e o valor da proposta, sem prejuízo das demais garantias exigíveis de acordo com a legislação vigente.

11.5.A Comissão poderá, no julgamento das propostas, sanar erros ou falhas que não alterem a sua substância e sua validade jurídica, atribuindo-lhes eficácia para fins de classificação.

11.6.Havendo necessidade, a Comissão suspenderá a sessão pública inclusive para a realização de diligências com vistas ao saneamento de eventuais erros e falhas das propostas. Em qualquer hipótese, o seu reinício somente poderá ocorrer mediante aviso prévio no sistema com, no mínimo, vinte e quatro horas de antecedência e a ocorrência será registrada em ata.

11.7.Encerrada a fase de julgamento, após verificada a conformidade da proposta classificada em primeiro lugar quanto à adequação ao objeto estipulado e compatibilidade do preço final em relação ao estimado para a contratação, a Comissão verificará a documentação de habilitação do licitante, observado o disposto neste Edital.

12.0.DA HABILITAÇÃO

12.1.Os documentos previstos neste instrumento, necessários e suficientes para demonstrar a capacidade do licitante de realizar o objeto da licitação, serão exigidos para fins de habilitação, conforme as disposições dos Arts. 62 a 70, da Lei 14.133/21.

12.2.Os licitantes deverão encaminhar, nos termos deste Edital, a documentação relacionada nos itens a seguir, para fins de **HABILITAÇÃO**:

12.3.PESSOA JURÍDICA:

12.3.1.Prova de inscrição no Cadastro Nacional da Pessoa Jurídica - CNPJ.

12.3.2.Prova de inscrição no cadastro de contribuintes municipal, relativo à sede do licitante, pertinente ao seu ramo de atividade e compatível com o objeto contratual.

12.3.3.No caso de empresário individual: inscrição no Registro Público de Empresas Mercantis, a cargo da Junta Comercial da respectiva sede. Em se tratando de Microempreendedor Individual - MEI: Certificado da Condição de Microempreendedor Individual - CCMEI, cuja aceitação ficará condicionada à verificação da autenticidade no sítio www.portaldoeempreendedor.gov.br. No caso de sociedade empresária, sociedade limitada unipessoal - SLU ou sociedade identificada como empresa individual de responsabilidade limitada - EIRELI: inscrição do ato constitutivo, estatuto ou contrato social no Registro Público de Empresas Mercantis, a cargo da Junta Comercial da respectiva sede, acompanhada de documento comprobatório de seus administradores. No caso de sociedade simples: inscrição do ato constitutivo no Registro Civil de Pessoas Jurídicas do local de sua sede, acompanhada de documento comprobatório de seus administradores. No caso de filial, sucursal ou agência de sociedade simples ou empresária: inscrição do ato constitutivo da filial, sucursal ou agência da sociedade simples ou empresária, respectivamente, no Registro Civil das Pessoas Jurídicas ou no Registro Público de Empresas Mercantis onde tem sede a matriz. Em se tratando de sociedade empresária estrangeira com atuação permanente no País: decreto de autorização para funcionamento no Brasil. Salienta-

se que os documentos relacionados neste subitem deverão estar acompanhados de todas as alterações ou da consolidação respectiva.

12.3.4. Balanço patrimonial, demonstração de resultado de exercício e demais demonstrações contábeis dos dois últimos exercícios sociais. Os referidos documentos limitar-se-ão ao último exercício no caso de a pessoa jurídica ter sido constituída há menos de dois anos. As pessoas jurídicas criadas no exercício financeiro desta licitação deverão atender a todas as exigências da habilitação e poderão substituir os demonstrativos contábeis pelo balanço de abertura.

12.3.5. Prova de regularidade fiscal perante a Fazenda Nacional, mediante apresentação de certidão expedida conjuntamente pela Secretaria da Receita Federal do Brasil - RFB e pela Procuradoria-Geral da Fazenda Nacional - PGFN, referente a todos os créditos tributários federais e à Dívida Ativa da União - DAU por elas administrados, inclusive aqueles relativos à Seguridade Social, nos termos da Portaria Conjunta nº 1.751, de 02 de outubro de 2014, do Secretário da Receita Federal do Brasil e da Procuradora-Geral da Fazenda Nacional.

12.3.6. Prova de regularidade com a Fazenda Municipal da sede do licitante, relativa à atividade em cujo exercício contrata ou concorre, mediante apresentação de certidão negativa, ou outro equivalente, na forma da lei.

12.3.7. Comprovação de regularidade relativa ao Fundo de Garantia por Tempo de Serviço - FGTS, apresentando o respectivo Certificado de Regularidade fornecido pela Caixa Econômica Federal.

12.3.8. Prova de inexistência de débitos inadimplidos perante a Justiça do Trabalho, mediante a apresentação de Certidão Negativa de Débitos Trabalhistas CNDT, nos termos do Título VII-A da Consolidação das Leis do Trabalho, aprovada pelo Decreto-Lei nº 5.452, de 1º de maio de 1943.

12.3.9. Declaração do licitante atestando que não emprega menor de dezoito anos em trabalho noturno, insalubre ou perigoso e nem menor de dezesseis anos, em qualquer trabalho, podendo existir menor, a partir de quatorze anos, na condição de aprendiz, nos termos do Art. 7º, Inciso XXXIII, da Constituição Federal, conforme modelo - Anexo II.

12.3.10. Declaração do licitante, sob pena de desclassificação, de que sua proposta econômica compreende a integralidade dos custos para atendimento dos direitos trabalhistas assegurados na Constituição Federal, nas leis trabalhistas, nas normas infralegais, nas convenções coletivas de trabalho e nos termos de ajustamento de conduta vigentes na data de entrega das propostas, conforme modelo - Anexo III.

12.3.11. Certidão negativa de feitos sobre falência expedida pelo distribuidor da sede do licitante, no máximo 30 (trinta) dias da data prevista para abertura das propostas.

12.3.12. Consulta Consolidada de Pessoa Jurídica expedida pelo Tribunal de Contas da União, no máximo 30 (trinta) dias da data prevista para abertura das propostas, no endereço eletrônico: www.tcu.gov.br.

12.3.13. Registro ou inscrição, em compatibilidade com o objeto do presente certame, do licitante e seus responsáveis técnicos frente ao conselho regional de fiscalização profissional competente, da região da sede do licitante.

12.3.14. Comprovação do cumprimento de requisitos normativos, conforme modelos - Anexo V:

12.3.14.1. Declaração de ciência dos termos do Edital;

12.3.14.2. Declaração de inexistir fato impeditivo;

12.3.14.3. Declaração de não possuir no quadro societário servidor da ativa do ORC;

12.3.14.4. Declaração de não utilizar trabalho degradante ou forçado;

12.3.14.5. Declaração de cumprimento da reserva de cargo para deficiente e de acessibilidade; e

12.3.14.6. Declaração de observância do limite de contratação com a Administração Pública.

12.4. Documentação específica - pessoa jurídica:

12.4.1. Comprovação de capital social mínimo integralizado - item 6.9.1.

12.4.2. Comprovação de capacidade técnico-profissional - item 6.9.2.

12.4.3. Comprovação de capacidade técnico-operacional - item 6.9.3.

12.5. Os documentos exigidos para habilitação serão enviados por meio do sistema, em formato digital, no prazo de 24 (vinte e quatro) horas, contado da solicitação da Comissão, prorrogável por igual período, nas seguintes situações:

12.5.1. Por solicitação do licitante, mediante justificativa aceita pela Comissão; ou

12.5.2. De ofício, a critério da Comissão, quando constatado que o prazo estabelecido não é suficiente para o envio dos documentos exigidos.

12.6. Será exigida a apresentação dos documentos de habilitação apenas do licitante vencedor:

12.6.1. Os documentos relativos à regularidade fiscal constantes deste Edital, somente serão exigidos em momento posterior ao julgamento das propostas, e apenas do licitante mais bem classificado.

12.7. A verificação pela Comissão, em sítios eletrônicos oficiais de órgãos e entidades emissores de certidões constitui meio legal de prova, para fins de habilitação.

12.8. Após a entrega dos documentos para habilitação, não será permitida a substituição ou a apresentação de novos documentos, salvo em sede de diligência, para:

12.8.1. Complementação de informações acerca dos documentos já apresentados pelos licitantes e desde que necessária para apurar fatos existentes à época da abertura do certame; e

12.8.2. Atualização de documentos cuja validade tenha expirado após a data de recebimento das propostas.

12.9. Na hipótese de o licitante não atender às exigências para habilitação, a Comissão examinará a proposta subsequente e assim sucessivamente, na ordem de classificação, até a apuração de uma proposta que atenda ao presente Edital, observados o prazo e os termos definidos neste instrumento para o envio da proposta e, se necessário, dos documentos complementares, adequada ao último lance ofertado:

12.9.1.Serão disponibilizados para acesso público os documentos de habilitação dos licitantes convocados para a apresentação da documentação habilitatória, após concluídos eventuais procedimentos da Comissão, para sanar erros ou falhas que não alterem a substância dos documentos e a sua validade jurídica, observadas as disposições deste Edital.

12.10.A comprovação de regularidade fiscal e trabalhista das microempresas e empresas de pequeno porte somente será exigida para efeito de contratação, e não como condição para participação na licitação, observando-se o seguinte procedimento:

12.10.1.As microempresas e empresas de pequeno porte, por ocasião da participação nesta licitação, deverão apresentar toda a documentação exigida para comprovação de regularidade fiscal e trabalhista, dentre os documentos enumerados neste instrumento para efeito de habilitação, mesmo que esta apresente alguma restrição;

12.10.2.Na hipótese de haver alguma restrição relativa à regularidade fiscal e trabalhista quando da comprovação de que trata o subitem anterior, será assegurado prazo de cinco dias úteis, prorrogável por igual período, para a regularização da documentação, a realização do pagamento ou parcelamento do débito e a emissão de eventuais certidões negativas ou positivas com efeito de certidão negativa;

12.10.3.Para aplicação do disposto no subitem anterior, o prazo para regularização fiscal e trabalhista será contado a partir da divulgação do resultado da fase de habilitação. A prorrogação desse prazo poderá ser concedida, a critério da Comissão, quando requerida pelo licitante, mediante apresentação de justificativa;

12.10.4.A abertura da fase recursal em relação ao resultado do certame ocorrerá após o prazo de regularização fiscal e trabalhista de que tratam os dois subitens anteriores;

12.10.5.A não regularização da documentação, no prazo acima previsto, implicará decadência do direito à contratação, sem prejuízo das sanções previstas no Art. 156, da Lei 14.133/21, sendo facultado ao ORC convocar os licitantes remanescentes, na ordem de classificação, ou revogar a licitação;

12.10.6.Se, na ordem de classificação, seguir-se outra microempresa ou empresa de pequeno porte com alguma restrição na documentação fiscal e trabalhista, será concedido o mesmo prazo para regularização.

12.11.Somente haverá a necessidade de comprovação do preenchimento de requisitos, mediante apresentação dos documentos originais não digitais, quando houver alguma dúvida em relação à integridade do documento digital ou quando a lei expressamente o exigir.

12.12.Não serão aceitos documentos de habilitação com indicação de CNPJ/CPF diferentes, salvo aqueles legalmente permitidos:

12.12.1.Se o licitante for a matriz, todos os documentos deverão estar em nome da matriz, e se o licitante for a filial, todos os documentos deverão estar em nome da filial, exceto aqueles que, pela própria natureza, comprovadamente, forem emitidos somente em nome da matriz.

12.13.Os documentos exigidos para fins de habilitação no certame deverão ser organizados na ordem descrita neste instrumento, precedidos por índice correspondente, apresentados em original; ou por cópia autenticada por cartório competente, ou pelo Agente de Contratação, ou por membro da Equipe de Apoio ou da Comissão; ou publicação em órgão da imprensa oficial. Estando perfeitamente legíveis, sem conter borrões, rasuras, emendas ou entrelinhas e dentro do prazo de validade, considerado o disposto neste Edital. A eventual ausência do referido índice não inabilitará o licitante, sendo que:

12.13.1.A prova de autenticidade de cópia de documento público ou particular poderá ser feita perante os agentes do ORC relacionados no item anterior, mediante apresentação de original ou de declaração de autenticidade por advogado, sob sua responsabilidade pessoal;

12.13.2.Quando o documento for obtido via Internet sua autenticidade será comprovada no endereço eletrônico nele indicado;

12.13.3.Poderá ser utilizada, a critério da Comissão, a documentação cadastral de fornecedor, constante dos arquivos do ORC, para comprovação da autenticidade de elementos apresentados pelo licitante.

12.14.Na análise dos documentos de habilitação, a Comissão poderá sanar erros ou falhas que não alterem a substância dos documentos e sua validade jurídica, mediante decisão fundamentada, registrada em ata e acessível a todos, atribuindo-lhes eficácia para fins de habilitação.

12.15.Havendo necessidade, a Comissão suspenderá a sessão pública inclusive para a realização de diligências com vistas ao saneamento de eventuais erros e falhas dos documentos de habilitação apresentados. Em qualquer hipótese, o seu reinício somente poderá ocorrer mediante aviso prévio no sistema com, no mínimo, vinte e quatro horas de antecedência e a ocorrência será registrada em ata.

13.0.DO ENCAMINHAMENTO DA PROPOSTA VENCEDORA

13.1.A proposta final do licitante declarado vencedor - **proposta atualizada** - deverá ser encaminhada no prazo de 2 (duas) horas, a contar da solicitação da Comissão no sistema eletrônico, e deverá:

13.1.1.Ser elaborada em consonância com as especificações constantes deste Edital e seus Anexos, redigida em língua portuguesa e impressa em uma via em papel timbrado do proponente, quando for o caso, sem emendas, rasuras, entrelinhas ou ressalvas; datada e assinada pelo licitante ou seu representante legal, com indicação: do valor global da proposta; do prazo de execução; das condições de pagamento; e da sua validade;

13.1.2.Conter a indicação do banco, número da conta e agência do licitante vencedor, para fins de pagamento;

13.1.3.Estar adequada ao último lance ofertado e a negociação realizada, acompanhada, dos documentos complementares eventualmente solicitados, quando necessários à confirmação daqueles exigidos neste Edital e já apresentados; especialmente de:

13.1.3.1. Planilha de quantitativos e preços;

13.1.3.2. Cronograma físico-financeiro compatível com o prazo de execução dos serviços; e

13.1.3.3. Composição de custos unitários contendo, inclusive, o detalhamento da composição e da taxa de Bonificação ou Benefício de Despesas Indiretas - BDI e dos respectivos percentuais praticados, bem como o detalhamento dos Encargos Sociais - ES.

13.2. A planilha de quantitativos e preços, o cronograma físico-financeiro e a composição de custos unitários, deverão ser assinados por responsável técnico da empresa:

13.2.1. Erros no preenchimento da planilha não constituem motivo para a desclassificação da proposta. A planilha poderá ser ajustada pelo licitante, no prazo indicado pelo sistema, desde que não haja majoração do preço;

13.2.0 ajuste de que trata este dispositivo se limita a sanar erros ou falhas que não alterem a substância da proposta.

13.3. Será cotado um único preço para cada item, com a utilização de duas casas decimais, sendo que, nesse último caso, a indicação em contrário está sujeita a correção, observando-se aos seguintes critérios:

13.3.1. Falta de dígitos: serão acrescentados zeros;

13.3.2. Excesso de dígitos: sendo o primeiro dígito excedente menor que cinco, todo o excesso será suprimido, caso contrário haverá o arredondamento do dígito anterior para mais e os demais excedentes suprimidos.

13.4. Os preços deverão ser expressos em moeda corrente nacional, o preço unitário e o total em algarismos e o valor global da proposta em algarismos e por extenso:

13.4.1. Existindo discrepância entre o preço unitário e total, resultado da multiplicação do preço unitário pela quantidade, o preço unitário prevalecerá;

13.4.2. No caso de divergência entre o valor numérico e o expresso por extenso, prevalecerá o valor expresso por extenso;

13.4.3. Fica estabelecido que havendo divergência de preços unitários para um mesmo serviço, prevalecerá o de menor valor.

13.5. A proposta obedecerá aos termos deste Edital e seus Anexos, não sendo considerada aquela que não corresponda às especificações ali contidas ou que estabeleça vínculo à proposta de outro licitante.

13.6. A oferta deverá ser firme e precisa, limitada, rigorosamente, ao objeto deste Edital, sem conter alternativas de preço ou de qualquer outra condição que induza o julgamento a mais de um resultado.

13.7. No valor proposto estará incluso todos os custos operacionais, encargos previdenciários, trabalhistas, tributários, comerciais e quaisquer outros que incidam direta ou indiretamente na execução dos serviços; inclusive a integralidade dos custos para atendimento dos direitos trabalhistas assegurados na Constituição Federal, nas leis trabalhistas, nas normas infralegais, nas convenções coletivas de trabalho e nos termos de ajustamento de conduta vigentes na data de entrega das propostas.

13.8. A proposta final deverá ser documentada nos autos e será levada em consideração no decorrer da execução do contrato e aplicação de eventual sanção ao Contratado:

13.8.1. Todas as especificações do objeto contidas na proposta vinculam o Contratado.

13.9. As propostas que contenham a descrição do objeto, o valor e os documentos complementares estarão disponíveis na internet, após a homologação.

13.10. O prazo de validade da proposta não será inferior a 60 (sessenta) dias, a contar da data de seu encaminhamento.

14.0. DOS RECURSOS

14.1. A interposição de recurso referente ao julgamento das propostas, à habilitação ou inabilitação de licitantes, à anulação ou revogação da licitação, observará o disposto no Art. 165, da Lei 14.133/21.

14.2. Qualquer licitante poderá, durante o prazo concedido na sessão pública, que no presente certame será de 30 (trinta) minutos, de forma imediata após o término do julgamento das propostas e do ato de habilitação ou inabilitação, em campo próprio do sistema eletrônico, manifestar sua intenção de recorrer.

14.3. Quando o recurso apresentado impugnar o julgamento das propostas ou o ato de habilitação ou inabilitação do licitante:

14.3.1. A intenção de recorrer deverá ser manifestada imediatamente, sob pena de preclusão;

14.3.2. O prazo para apresentação das razões recursais será iniciado na data de intimação ou de lavratura da ata de habilitação ou inabilitação.

14.4. O prazo recursal é de 03 (três) dias úteis, contados da data de intimação ou de lavratura da ata.

14.5. As razões do recurso deverão ser apresentadas, exclusivamente, da seguinte forma:

14.5.1. Em campo próprio do sistema eletrônico.

14.6. O recurso será dirigido à autoridade que tiver editado o ato ou proferido a decisão recorrida, a qual poderá reconsiderar o ato ou a decisão no prazo de 03 (três) dias úteis, ou, nesse mesmo prazo, encaminhar o recurso com a sua manifestação à autoridade superior, a qual deverá proferir sua decisão no prazo de 10 (dez) dias úteis, contado do recebimento dos autos.

14.7. Os recursos interpostos fora do prazo não serão conhecidos.

14.8. O prazo para apresentação de contrarrazões ao recurso pelos demais licitantes será de 03 (três) dias úteis, contados da data da intimação pessoal ou da divulgação da interposição do recurso, assegurada a vista imediata dos elementos indispensáveis à defesa de seus interesses.

14.9. O recurso e o pedido de reconsideração terão efeito suspensivo do ato ou da decisão recorrida até que sobrevenha decisão final da autoridade competente.

14.10. O acolhimento do recurso invalida tão somente os atos insuscetíveis de aproveitamento.

14.11.Os autos do processo permanecerão com vista franqueada aos interessados no seguinte sítio: www.portaldecompraspublicas.com.br.

15.0.DA HOMOLOGAÇÃO

- 15.1.Encerradas as fases de julgamento e habilitação, e exauridos os recursos administrativos, o processo licitatório será encaminhado à autoridade superior, que poderá:
 - 15.1.1.Determinar o retorno dos autos para saneamento de irregularidades;
 - 15.1.2.Revogar a licitação por motivo de conveniência e oportunidade;
 - 15.1.3.Proceder à anulação da licitação, de ofício ou mediante provocação de terceiros, sempre que presente ilegalidade insanável;
- 15.2.4.Adjudicar o objeto e homologar a licitação.

16.0.DO CONTRATO

- 16.1.Após a homologação pela autoridade superior do ORC, o licitante vencedor será convocado para, dentro do prazo de 05 (cinco) dias consecutivos da data de recebimento da notificação, e nas condições estabelecidas neste Edital e seus anexos, assinar o respectivo contrato, podendo o mesmo sofrer alterações nos termos definidos pela Lei 14.133/21:
 - 16.1.1.O prazo de convocação poderá ser prorrogado uma vez, por igual período, mediante solicitação da parte durante seu transcurso, devidamente justificada, e desde que o motivo apresentado seja aceito pela Administração;
 - 16.1.2.A recusa injustificada do adjudicatário em assinar o contrato no prazo estabelecido pela Administração caracterizará o descumprimento total da obrigação assumida e o sujeitará às penalidades legalmente estabelecidas:
 - 16.1.2.1.A regra do subitem anterior não se aplicará aos licitantes remanescentes convocados na forma estabelecida neste dispositivo;
 - 16.1.3.Decorrido o prazo de validade da proposta indicado neste Edital sem convocação para a contratação, ficarão os licitantes liberados dos compromissos assumidos.
 - 16.2.Na hipótese de o vencedor da licitação não assinar o contrato no prazo e nas condições estabelecidas, outro licitante poderá ser convocado, respeitada a ordem de classificação, para celebrar a contratação, ou instrumento hábil, nas condições propostas pelo licitante vencedor, sem prejuízo da aplicação das sanções previstas na Lei 14.133/21, e em outras legislações aplicáveis.
 - 16.3.Na assinatura do contrato será exigida a comprovação de todas as condições de habilitação consignadas neste Edital, que deverão ser mantidas pelo Contratado durante a vigência do referido contrato.
 - 16.4.O contrato que eventualmente venha a ser assinado pelo licitante vencedor, poderá ser alterado com a devida justificativa, unilateralmente pelo Contratante ou por acordo entre as partes, nos casos e condições previstas nos Arts. 124 a 136 e sua extinção, formalmente motivada nos autos do processo, assegurados o contraditório e a ampla defesa, ocorrerá nas hipóteses e disposições dos Arts. 137 a 139, todos da Lei 14.133/21; e executado sob o regime de empreitada por preço global.
 - 16.5.Nas alterações unilaterais a que se refere o inciso I, do caput do Art. 124, da Lei 14.133/21, o Contratado será obrigado a aceitar, nas mesmas condições contratuais, acréscimos ou supressões que se fizerem nos serviços, de até o respectivo limite fixado no Art. 125, do mesmo diploma legal, do valor inicial atualizado do contrato. Nenhum acréscimo ou supressão poderá exceder o limite estabelecido, salvo as supressões resultantes de acordo celebrado entre os contratantes.

17.0.DO REAJUSTAMENTO EM SENTIDO ESTRITO - REAJUSTE

- 17.1.Os preços contratados são fixos e irreajustáveis no prazo de um ano.
- 17.2.Dentro do prazo de vigência da contratação e mediante solicitação do Contratado, os preços poderão sofrer reajuste após o interregno de um ano, na mesma proporção da variação verificada no Índice Nacional da Construção Civil - INCC acumulado, tomando-se por base o mês do orçamento estimado, exclusivamente para as obrigações iniciadas e concluídas após a ocorrência da anualidade.
- 17.3.Nos reajustes subsequentes ao primeiro, o interregno mínimo de um ano será contado a partir dos efeitos financeiros do último reajuste.
- 17.4.No caso de atraso ou não divulgação do índice de reajustamento, o Contratante pagará ao Contratado a importância calculada pela última variação conhecida, liquidando a diferença correspondente tão logo seja divulgado o índice definitivo. Fica o Contratado obrigado a apresentar memória de cálculo referente ao reajustamento de preços do valor remanescente, sempre que este ocorrer.
- 17.5.Nas aferições finais, o índice utilizado para reajuste será, obrigatoriamente, o definitivo.
- 17.6.Caso o índice estabelecido para reajustamento venha a ser extinto ou de qualquer forma não possa mais ser utilizado, será adotado, em substituição, o que vier a ser determinado pela legislação então em vigor.
- 17.7.Na ausência de previsão legal quanto ao índice substituto, as partes elegerão novo índice oficial, para reajustamento do preço do valor remanescente, por meio de termo aditivo.
- 17.8.O registro da variação do valor contratual para fazer face ao reajuste de preços poderá ser realizado por simples apostila.
- 17.9.O prazo para resposta ao pedido de restabelecimento do equilíbrio econômico-financeiro, quando for o caso, será de até um mês, contado da data do fornecimento da documentação comprobatória do fato imprevisível ou previsível de consequência incalculável, observadas as disposições dos Arts. 124 a 136, da Lei 14.133/21.

18.0.DA COMPROVAÇÃO DE EXECUÇÃO E RECEBIMENTO DO OBJETO

18.1.Executada a presente contratação e observadas as condições de adimplemento das obrigações pactuadas, os procedimentos e condições para receber o seu objeto pelo Contratante obedecerão, conforme o caso, às disposições do Art. 140, da Lei 14.133/21.

18.2.Por se tratar de serviço, a assinatura do termo detalhado de recebimento provisório, se dará pelas partes, quando verificado o cumprimento das exigências de caráter técnico, até 15 (quinze) dias da comunicação escrita do Contratado. No caso do termo detalhado de recebimento definitivo, será emitido e assinado pelas partes, apenas após o decurso do prazo de observação ou vistoria, que comprove o atendimento das exigências contratuais, não podendo esse prazo ser superior a 90 (noventa) dias, salvo em casos excepcionais, devidamente justificados.

18.3.Serão designados pelo ORC representantes com atribuições de Gestor e Fiscal do respectivo contrato, nos termos da norma vigente, especialmente para acompanhar e fiscalizar a sua execução, respectivamente, permitida a contratação de terceiros para assistência e subsídio de informações pertinentes a essas atribuições.

19.0.DAS OBRIGAÇÕES DO CONTRATANTE E DO CONTRATADO

19.1.Obrigações do Contratante:

19.1.1.Efetuar o pagamento relativo ao objeto contratado efetivamente realizado, de acordo com as cláusulas do respectivo contrato ou outros instrumentos hábeis;

19.1.2.Proporcionar ao Contratado todos os meios necessários para a fiel execução do objeto da presente contratação, nos termos do correspondente instrumento de ajuste;

19.1.3.Notificar o Contratado sobre qualquer irregularidade encontrada quanto à qualidade dos produtos ou serviços, exercendo a mais ampla e completa fiscalização, o que não exime o Contratado de suas responsabilidades pactuadas e preceitos legais;

19.1.4.Outras obrigações estabelecidas e relacionadas na Minuta do Contrato - Anexo IV.

19.2.Obrigações do Contratado:

19.2.1.Responsabilizar-se por todos os ônus e obrigações concernentes à legislação fiscal, civil, tributária e trabalhista, bem como por todas as despesas e compromissos assumidos, a qualquer título, perante seus fornecedores ou terceiros em razão da execução do objeto contratado;

19.2.2.Substituir, arcando com as despesas decorrentes, os materiais ou serviços que apresentarem defeitos, alterações, imperfeições ou quaisquer irregularidades discrepantes às exigências do instrumento de ajuste pactuado, ainda que constatados somente após o recebimento ou pagamento;

19.2.3.Não transferir a outrem, no todo ou em parte, o objeto da contratação, salvo mediante prévia e expressa autorização do Contratante;

19.2.4.Manter, durante a vigência do contrato ou outros instrumentos hábeis, em compatibilidade com as obrigações assumidas, todas as condições de habilitação e qualificação exigidas no respectivo processo licitatório, conforme o caso, apresentando ao Contratante os documentos necessários, sempre que solicitado;

19.2.5.Emitir Nota Fiscal correspondente à sede ou filial da empresa que efetivamente participou do certame e conseqüentemente apresentou a documentação exigida na fase de habilitação;

19.2.6.Executar todas as obrigações assumidas sempre com observância a melhor técnica vigente, enquadrando-se, rigorosamente, dentro dos preceitos legais, normas e especificações técnicas correspondentes;

19.2.7.Outras obrigações estabelecidas e relacionadas na Minuta do Contrato - Anexo IV.

20.0.DO PAGAMENTO

20.1.O pagamento será realizado mediante processo regular e em observância às normas e procedimentos adotados pelo ORC, bem como as disposições dos Arts. 141 a 146 da Lei 14.133/21; da seguinte maneira: Os pagamentos ocorrerão de acordo com os Artigos 5º e 6º do Decreto Municipal Nº 002 de janeiro de 2024

20.2.O desembolso máximo do período, não será superior ao valor do respectivo adimplemento, de acordo com o cronograma aprovado, quando for o caso, e sempre em conformidade com a disponibilidade de recursos financeiros.

20.3.Nenhum valor será pago ao Contratado enquanto pendente de liquidação qualquer obrigação financeira que lhe for imposta, em virtude de penalidade ou inadimplência, a qual poderá ser compensada com o pagamento pendente, sem que isso gere direito a acréscimo de qualquer natureza.

20.4.Nos casos de eventuais atrasos de pagamento nos termos deste instrumento, e desde que o Contratado não tenha concorrido de alguma forma para o atraso, será admitida a compensação financeira, devida desde a data limite fixada para o pagamento até a data correspondente ao efetivo pagamento da parcela. Os encargos moratórios devidos em razão do atraso no pagamento serão calculados com utilização da seguinte fórmula: $EM = N \times VP \times I$, onde: EM = encargos moratórios; N = número de dias entre a data prevista para o pagamento e a do efetivo pagamento; VP = valor da parcela a ser paga; e I = índice de compensação financeira, assim apurado: $I = (TX \div 100) \div 365$, sendo TX = percentual do IPCA-IBGE acumulado nos últimos doze meses ou, na sua falta, um novo índice adotado pelo Governo Federal que o substitua. Na hipótese do referido índice estabelecido para a compensação financeira venha a ser extinto ou de qualquer forma não possa mais ser utilizado, será adotado, em substituição, o que vier a ser determinado pela legislação então em vigor.

21.0.DAS INFRAÇÕES ADMINISTRATIVAS E SANÇÕES

21.1.0 licitante ou o Contratado será responsabilizado administrativamente, facultada a defesa no prazo legal do interessado, pelas infrações previstas no Art. 155, da Lei 14.133/21 e serão aplicadas, na forma, condições, regras, prazos e procedimentos definidos nos Arts. 156 a 163, do mesmo diploma legal, as seguintes sanções: a - advertência aplicada exclusivamente pela infração administrativa de dar causa à inexecução parcial do contrato, quando não se justificar a imposição de penalidade mais grave; b - multa de mora de 0,5% (zero vírgula cinco por cento) aplicada sobre o valor do contrato, por dia de atraso injustificado na execução do objeto da contratação; c - multa de 10% (dez por cento) sobre o valor do contrato por qualquer das infrações administrativas previstas no referido Art. 155; d - impedimento de licitar e contatar no âmbito da Administração Pública direta e indireta do ente federativo que tiver aplicado a sanção, pelo prazo de dois anos, aplicada ao responsável pelas infrações administrativas previstas nos incisos II, III, IV, V, VI e VII do caput do referido Art. 155, quando não se justificar a imposição de penalidade mais grave; e - declaração de inidoneidade para licitar ou contratar no âmbito da Administração Pública direta e indireta de todos os entes federativos, pelo prazo de cinco anos, aplicada ao responsável pelas infrações administrativas previstas nos incisos VIII, IX, X, XI e XII do caput do referido Art. 155, bem como pelas infrações administrativas previstas nos incisos II, III, IV, V, VI e VII do caput do mesmo artigo que justifiquem a imposição de penalidade mais grave que a sanção referida no § 4º do referido Art. 156; f - aplicação cumulada de outras sanções previstas na Lei 14.133/21.

21.2. Se o valor da multa ou indenização devida não for recolhido no prazo de 15 (quinze) dias após a comunicação ao Contratado, será automaticamente descontado da primeira parcela do pagamento a que o Contratado vier a fazer jus, acrescido de juros moratórios de 1% (um por cento) ao mês, ou, quando for o caso, cobrado judicialmente.

22.0. DAS OBRIGAÇÕES PERTINENTES À LGPD

22.1. As partes contratantes deverão cumprir a Lei nº 13.709, de 14 de Agosto de 2018, que é a Lei Geral de Proteção de Dados Pessoais LGPD, quanto a todos os dados pessoais a que tenham acesso em razão deste certame ou do termo de ajuste que eventualmente venha a ser firmado, a partir da apresentação da proposta no procedimento de contratação, independentemente de declaração ou de aceitação expressa.

22.2. Os dados obtidos somente poderão ser utilizados para as finalidades que justificaram seu acesso e de acordo com a boa-fé e com os princípios do Art. 6º, da Lei 13.709/18.

22.3. É vedado o compartilhamento com terceiros de qualquer dado obtido, fora das hipóteses permitidas em Lei.

22.4. Outras obrigações estabelecidas e relacionadas na Minuta do Contrato - Anexo IV.

23.0. DAS DISPOSIÇÕES GERAIS

23.1. Será divulgada ata da sessão pública no sistema eletrônico.

23.2. Não havendo expediente ou ocorrendo qualquer fato superveniente que impeça a realização do certame na data marcada, a sessão será automaticamente transferida para o primeiro dia útil subsequente, no mesmo horário anteriormente estabelecido, desde que não haja comunicação em contrário, pela Comissão.

23.3. Todas as referências de tempo no Edital, nos seus anexos, no aviso e durante a sessão pública observarão o horário de Brasília - DF.

23.4. A homologação do resultado desta licitação não implicará direito à contratação.

23.5. As normas disciplinadoras da licitação serão sempre interpretadas em favor da ampliação da disputa entre os interessados, desde que não comprometam o interesse do ORC, o princípio da isonomia, a finalidade e a segurança da contratação.

23.6. Os licitantes assumem todos os custos de preparação e apresentação de suas propostas e o ORC não será, em nenhum caso, responsável por esses custos, independentemente da condução ou do resultado do processo licitatório.

23.7. Para todos os efeitos, na contagem dos prazos estabelecidos neste Edital e seus anexos, excluir-se-á o dia do início e incluir-se-á o do vencimento. Só se iniciam e vencem os prazos em dias de expediente no ORC.

23.8. O desatendimento de exigências formais não essenciais não importará o afastamento do licitante, desde que seja possível o aproveitamento do ato, observados os princípios da isonomia e do interesse público.

23.9. Em caso de divergência entre disposições do Edital e de seus anexos ou demais peças que compõem o processo, prevalecerá as do Edital.

23.10. O Edital e seus anexos também estão disponibilizados na íntegra no endereço eletrônico: www.portaldecompraspublicas.com.br; no Portal Nacional de Contratações Públicas PNCP; e poderão ser lidos, e quando for o caso obtidos, mediante processo regular e observados os procedimentos definidos pelo ORC, no endereço: Rua Jose Marcelino, 100 - Dinarte Mariz - Equador - RN, nos horários normais de expediente: das 07:30 as 13:00 horas; mesmo endereço e horário nos quais os autos do processo administrativo permanecerão com vista franqueada aos interessados.

23.11. Para dirimir eventuais controvérsias decorrentes deste certame, excluído qualquer outro, o foro competente é o da Parelhas, Estado do Rio Grande do Norte.

Equador - RN, 06 de Agosto de 2024.

ANEXOS AO EDITAL

- 1 - TERMO DE REFERÊNCIA
- 2 - MODELOS DE PROPOSTA
- 3 - MINUTA DO CONTRATO
- 4 - MODELOS DE DECLARAÇÃO
- 5 - MEMORIAL DESCRITIVO
- 6 - 01.02 - PROJETO ARQUITETÔNICO
- 7 - 02.02 - PROJETO ARQUITETÔNICO
- 8 - PROJETO ELÉTRICO
- 9 - PROJETO ESTRUTURAL
- 10 - ORÇAMENTO BASE E CRONOGRAMA



**ESTADO DO RIO GRANDE DO NORTE
PREFEITURA MUNICIPAL DE EQUADOR
SETOR DE CONTRATAÇÃO**

ANEXO I - CONCORRÊNCIA ELETRÔNICA N° 00003/2024

TERMO DE REFERÊNCIA - ESPECIFICAÇÕES

1.0.DO OBJETO

1.1.Constitui objeto desta licitação: Contratação de empresa de engenharia especializada para a execução da construção de um parque para crianças, incluindo os serviços preliminares de preparação, instalação de placa da obra e demais itens descritos no termo de discriminação.(Emenda Orçamentária do Deputado Estadual Kleber Rodrigues n° 596(conta 35285-3).

2.0.DA JUSTIFICATIVA

2.1.A contratação acima descrita, que será processada nos termos deste instrumento convocatório, especificações técnicas e informações complementares que o acompanham, quando for o caso, justifica-se: Pela necessidade da devida efetivação de serviço para suprir demanda específica - Contratação de empresa de engenharia especializada para a execução da construção de um parque para crianças, incluindo os serviços preliminares de preparação, instalação de placa da obra e demais itens descritos no termo de discriminação -, considerada oportuna e imprescindível, bem como relevante medida de interesse público; e ainda, pela necessidade de desenvolvimento de ações continuadas para a promoção de atividades pertinentes, visando à maximização dos recursos em relação aos objetivos programados, observadas as diretrizes e metas definidas nas ferramentas de planejamento aprovadas.

2.2.As características e especificações do objeto ora licitado são:

CÓDIGO	DISCRIMINAÇÃO	UNIDADE	QUANTIDADE	PREÇO UNIT.	PREÇO TOTAL
1	Contratação de empresa de engenharia especializada para a execução da construção de um parque para crianças, incluindo os serviços preliminares de preparação, instalação de placa da obra e demais itens descritos no termo de discriminação.	SERVIÇO	1	150.000,00	150.000,00
				TOTAL	150.000,00

3.0.DAS OBRIGAÇÕES DO CONTRATANTE

3.1.Efetuar o pagamento relativo ao objeto contratado efetivamente realizado, de acordo com as cláusulas do respectivo contrato ou outros instrumentos hábeis.

3.2.Proporcionar ao Contratado todos os meios necessários para a fiel execução do objeto da presente contratação, nos termos do correspondente instrumento de ajuste.

3.3.Notificar o Contratado sobre qualquer irregularidade encontrada quanto à qualidade dos produtos ou serviços, exercendo a mais ampla e completa fiscalização, o que não exime o Contratado de suas responsabilidades pactuadas e preceitos legais.

3.4.Outras obrigações estabelecidas e relacionadas na Minuta do Contrato - Anexo IV.

4.0.DAS OBRIGAÇÕES DO CONTRATADO

4.1.Responsabilizar-se por todos os ônus e obrigações concernentes à legislação fiscal, civil, tributária e trabalhista, bem como por todas as despesas e compromissos assumidos, a qualquer título, perante seus fornecedores ou terceiros em razão da execução do objeto contratado.

4.2.Substituir, arcando com as despesas decorrentes, os materiais ou serviços que apresentarem defeitos, alterações, imperfeições ou quaisquer irregularidades discrepantes às exigências do instrumento de ajuste pactuado, ainda que constatados somente após o recebimento ou pagamento.

4.3.Não transferir a outrem, no todo ou em parte, o objeto da contratação, salvo mediante prévia e expressa autorização do Contratante.

4.4.Manter, durante a vigência do contrato ou outros instrumentos hábeis, em compatibilidade com as obrigações assumidas, todas as condições de habilitação e qualificação exigidas no respectivo processo licitatório, conforme o caso, apresentando ao Contratante os documentos necessários, sempre que solicitado.

4.5.Emitir Nota Fiscal correspondente à sede ou filial da empresa que efetivamente participou do certame e conseqüentemente apresentou a documentação exigida na fase de habilitação.

4.6.Executar todas as obrigações assumidas sempre com observância a melhor técnica vigente, enquadrando-se, rigorosamente, dentro dos preceitos legais, normas e especificações técnicas correspondentes.

4.7.Outras obrigações estabelecidas e relacionadas na Minuta do Contrato - Anexo IV.

5.0.DO PRAZO E DA VIGÊNCIA

5.1.0 prazo máximo para a execução do objeto ora licitado, conforme suas características e as necessidades do ORC, e que admite prorrogação nas condições e hipóteses previstas na Lei 14.133/21, está abaixo indicado e será considerado da assinatura do Contrato:

Início: 5 (cinco) dias;

Conclusão: 90 (noventa) dias.

5.2.0 prazo de vigência do correspondente contrato será determinado: 90 (noventa) dias, considerado da data de sua assinatura; podendo ser prorrogado, nas hipóteses e nos termos dos Arts. 105 a 114, da Lei 14.133/21, especialmente as disposições do Art. 107, por tratar-se a presente contratação, de serviço contínuo.

6.0.DO REAJUSTAMENTO EM SENTIDO ESTRITO - REAJUSTE

6.1.Os preços contratados são fixos e irreajustáveis no prazo de um ano.

6.2.Dentro do prazo de vigência da contratação e mediante solicitação do Contratado, os preços poderão sofrer reajuste após o interregno de um ano, na mesma proporção da variação verificada no Índice Nacional da Construção Civil - INCC acumulado, tomando-se por base o mês do orçamento estimado, exclusivamente para as obrigações iniciadas e concluídas após a ocorrência da anualidade.

6.3.Nos reajustes subsequentes ao primeiro, o interregno mínimo de um ano será contado a partir dos efeitos financeiros do último reajuste.

6.4.No caso de atraso ou não divulgação do índice de reajustamento, o Contratante pagará ao Contratado a importância calculada pela última variação conhecida, liquidando a diferença correspondente tão logo seja divulgado o índice definitivo. Fica o Contratado obrigado a apresentar memória de cálculo referente ao reajustamento de preços do valor remanescente, sempre que este ocorrer.

6.5.Nas aferições finais, o índice utilizado para reajuste será, obrigatoriamente, o definitivo.

6.6.Caso o índice estabelecido para reajustamento venha a ser extinto ou de qualquer forma não possa mais ser utilizado, será adotado, em substituição, o que vier a ser determinado pela legislação então em vigor.

6.7.Na ausência de previsão legal quanto ao índice substituto, as partes elegerão novo índice oficial, para reajustamento do preço do valor remanescente, por meio de termo aditivo.

6.8.O registro da variação do valor contratual para fazer face ao reajuste de preços poderá ser realizado por simples apostila.

6.9.O prazo para resposta ao pedido de restabelecimento do equilíbrio econômico-financeiro, quando for o caso, será de até um mês, contado da data do fornecimento da documentação comprobatória do fato imprevisível ou previsível de consequência incalculável, observadas as disposições dos Arts. 124 a 136, da Lei 14.133/21.

7.0.DO PAGAMENTO

7.1.O pagamento será realizado mediante processo regular e em observância às normas e procedimentos adotados pelo ORC, bem como as disposições dos Arts. 141 a 146 da Lei 14.133/21; da seguinte maneira: Os pagamentos ocorrerão de acordo com os Artigos 5º e 6º do Decreto Municipal Nº 002 de janeiro de 2024

7.2.O desembolso máximo do período, não será superior ao valor do respectivo adimplemento, de acordo com o cronograma aprovado, quando for o caso, e sempre em conformidade com a disponibilidade de recursos financeiros.

7.3.Nenhum valor será pago ao Contratado enquanto pendente de liquidação qualquer obrigação financeira que lhe for imposta, em virtude de penalidade ou inadimplência, a qual poderá ser compensada com o pagamento pendente, sem que isso gere direito a acréscimo de qualquer natureza.

8.0.DA COMPROVAÇÃO DE EXECUÇÃO E RECEBIMENTO DO OBJETO

8.1.Executada a presente contratação e observadas as condições de adimplemento das obrigações pactuadas, os procedimentos e condições para receber o seu objeto pelo Contratante obedecerão, conforme o caso, às disposições do Art. 140, da Lei 14.133/21.

8.2.Por se tratar de serviço, a assinatura do termo detalhado de recebimento provisório, se dará pelas partes, quando verificado o cumprimento das exigências de caráter técnico, até 15 (quinze) dias da comunicação escrita do Contratado. No caso do termo detalhado de recebimento definitivo, será emitido e assinatura pelas partes, apenas após o decurso do prazo de observação ou vistoria, que comprove o atendimento das exigências contratuais, não podendo esse prazo ser superior a 90 (noventa) dias, salvo em casos excepcionais, devidamente justificados.

9.0.DOS PROCEDIMENTOS DE FISCALIZAÇÃO E GERENCIAMENTO

9.1.Serão designados pelo Contratante representantes com atribuições de Gestor e Fiscal do contrato, nos termos da norma vigente, especialmente para acompanhar e fiscalizar a sua execução, respectivamente, permitida a contratação de terceiros para assistência e subsídio de pertinentes a essas atribuições.

10.0.DAS INFRAÇÕES ADMINISTRATIVAS E SANÇÕES

10.1.O licitante ou o Contratado será responsabilizado administrativamente, facultada a defesa no prazo legal do interessado, pelas infrações previstas no Art. 155, da Lei 14.133/21 e serão aplicadas, na forma, condições, regras, prazos e procedimentos definidos nos Arts. 156 a 163, do mesmo diploma legal, as seguintes sanções: a - advertência aplicada exclusivamente pela infração administrativa de dar causa à inexecução parcial do contrato, quando não se justificar a imposição de penalidade mais grave; b - multa de mora de 0,5% (zero vírgula cinco por cento) aplicada sobre o valor do contrato, por dia de atraso injustificado na execução do objeto da contratação; c - multa de 10% (dez por cento) sobre o valor do contrato por qualquer das infrações administrativas previstas no referido Art. 155; d - impedimento de licitar e

contatar no âmbito da Administração Pública direta e indireta do ente federativo que tiver aplicado a sanção, pelo prazo de dois anos, aplicada ao responsável pelas infrações administrativas previstas nos incisos II, III, IV, V, VI e VII do caput do referido Art. 155, quando não se justificar a imposição de penalidade mais grave; e - declaração de inidoneidade para licitar ou contratar no âmbito da Administração Pública direta e indireta de todos os entes federativos, pelo prazo de cinco anos, aplicada ao responsável pelas infrações administrativas previstas nos incisos VIII, IX, X, XI e XII do caput do referido Art. 155, bem como pelas infrações administrativas previstas nos incisos II, III, IV, V, VI e VII do caput do mesmo artigo que justifiquem a imposição de penalidade mais grave que a sanção referida no § 4º do referido Art. 156; f - aplicação cumulada de outras sanções previstas na Lei 14.133/21.

10.2. Se o valor da multa ou indenização devida não for recolhido no prazo de 15 (quinze) dias após a comunicação ao Contratado, será automaticamente descontado da primeira parcela do pagamento a que o Contratado vier a fazer jus, acrescido de juros moratórios de 1% (um por cento) ao mês, ou, quando for o caso, cobrado judicialmente.

11.0.DA COMPENSAÇÃO FINANCEIRA

11.1. Nos casos de eventuais atrasos de pagamento nos termos deste instrumento, e desde que o Contratado não tenha concorrido de alguma forma para o atraso, será admitida a compensação financeira, devida desde a data limite fixada para o pagamento até a data correspondente ao efetivo pagamento da parcela. Os encargos moratórios devidos em razão do atraso no pagamento serão calculados com utilização da seguinte fórmula: $EM = N \times VP \times I$, onde: EM = encargos moratórios; N = número de dias entre a data prevista para o pagamento e a do efetivo pagamento; VP = valor da parcela a ser paga; e I = índice de compensação financeira, assim apurado: $I = (TX \div 100) \div 365$, sendo TX = percentual do IPCA-IBGE acumulado nos últimos doze meses ou, na sua falta, um novo índice adotado pelo Governo Federal que o substitua. Na hipótese do referido índice estabelecido para a compensação financeira venha a ser extinto ou de qualquer forma não possa mais ser utilizado, será adotado, em substituição, o que vier a ser determinado pela legislação então em vigor.

12.0.DO MODELO DE PROPOSTA

12.1. É parte integrante deste Termo de Referência o modelo de proposta correspondente, podendo o licitante utilizá-lo como referência - Anexo 01.

THIAGO ALVES DA NOBREGA
Secretário de Administração e Planejamento



ESTADO DO RIO GRANDE DO NORTE
PREFEITURA MUNICIPAL DE EQUADOR
SETOR DE CONTRATAÇÃO

ANEXO 01 AO TERMO DE REFERÊNCIA - PROPOSTA

CONCORRÊNCIA ELETRÔNICA N° 00003/2024

PROPOSTA

REFERENTE: CONCORRÊNCIA ELETRÔNICA N° 00003/2024
PREFEITURA MUNICIPAL DE EQUADOR - RN.

OBJETO: Contratação de empresa de engenharia especializada para a execução da construção de um parque para crianças, incluindo os serviços preliminares de preparação, instalação de placa da obra e demais itens descritos no termo de discriminação. (Emenda Orçamentária do Deputado Estadual Kleber Rodrigues n° 596(conta 35285-3)).

PROPONENTE:
CNPJ:

Prezados Senhores,

Nos termos da licitação em epígrafe, apresentamos proposta conforme abaixo:

CÓDIGO	DISCRIMINAÇÃO	UNIDADE	QUANTIDADE	PREÇO UNIT.	PREÇO TOTAL
1	Contratação de empresa de engenharia especializada para a execução da construção de um parque para crianças, incluindo os serviços preliminares de preparação, instalação de placa da obra e demais itens descritos no termo de discriminação.	SERVIÇO	1		

VALOR GLOBAL DA PROPOSTA - R\$

PRAZO DE EXECUÇÃO:
CONDIÇÕES DE PAGAMENTO:
VALIDADE DESTA PROPOSTA:

Dados bancários do proponente para fins de pagamento:

Banco:
Conta:

Local e Data.

NOME/CPF/ASSINATURA
Representante legal do proponente.

OBSERVAÇÃO: a proposta deverá ser elaborada em papel timbrado do proponente.



**ESTADO DO RIO GRANDE DO NORTE
PREFEITURA MUNICIPAL DE EQUADOR
SETOR DE CONTRATAÇÃO**

ANEXO II - CONCORRÊNCIA ELETRÔNICA N° 00003/2024

MODELO DE DECLARAÇÃO - de não empregar menor

REFERENTE: CONCORRÊNCIA ELETRÔNICA N° 00003/2024
PREFEITURA MUNICIPAL DE EQUADOR - RN.

PROPONENTE
CNPJ

1.0 - DECLARAÇÃO de não empregar menor.

O proponente acima qualificado declara, sob as penas da Lei, que não emprega menor de dezoito anos em trabalho noturno, insalubre ou perigoso e nem menor de dezesseis anos, em qualquer trabalho, podendo existir menor, a partir de quatorze anos, na condição de aprendiz na forma da legislação vigente; em acatamento às disposições do Art. 7º, Inciso XXXVIII, da Constituição Federal, acrescido pela Lei Federal nº 9.854, de 27 de outubro de 1999.

Local e Data.

NOME/CPF/ASSINATURA
Representante legal do proponente.

OBSERVAÇÃO: a declaração deverá ser elaborada em papel timbrado do proponente.



**ESTADO DO RIO GRANDE DO NORTE
PREFEITURA MUNICIPAL DE EQUADOR
SETOR DE CONTRATAÇÃO**

ANEXO III - CONCORRÊNCIA ELETRÔNICA Nº 00003/2024

MODELO DE DECLARAÇÃO - que a proposta compreende a integralidade dos custos

REFERENTE: CONCORRÊNCIA ELETRÔNICA Nº 00003/2024
PREFEITURA MUNICIPAL DE EQUADOR - RN.

PROPONENTE
CNPJ

1.0 - DECLARAÇÃO que a proposta econômica compreende a integralidade dos custos.

O proponente acima qualificado declara, sob as penas da Lei, que sua proposta econômica compreende a integralidade dos custos para atendimento dos direitos trabalhistas assegurados na Constituição Federal, nas leis trabalhistas, nas normas infralegais, nas convenções coletivas de trabalho e nos termos de ajustamento de conduta vigentes na data de entrega das propostas.

Local e Data.

NOME/CPF/ASSINATURA
Representante legal do proponente.

OBSERVAÇÃO: a declaração deverá ser elaborada em papel timbrado do proponente.



**ESTADO DO RIO GRANDE DO NORTE
PREFEITURA MUNICIPAL DE EQUADOR
SETOR DE CONTRATAÇÃO**

ANEXO IV - CONCORRÊNCIA ELETRÔNICA N° 00003/2024

MINUTA DO CONTRATO

CONCORRÊNCIA ELETRÔNICA N° 00003/2024
PROCESSO ADMINISTRATIVO N° 240801CE00003

CONTRATO N°:/...-CPL

TERMO DE CONTRATO QUE ENTRE SI CELEBRAM A PREFEITURA MUNICIPAL DE EQUADOR E, PARA EXECUÇÃO DE SERVIÇO CONFORME DISCRIMINADO NESTE INSTRUMENTO NA FORMA ABAIXO:

Pelo presente instrumento de contrato, de um lado Prefeitura Municipal de Equador - Rua Jose Marcelino, 100 - Dinarte Mariz - Equador - RN, CNPJ n° 08.086.225/0001-14, neste ato representada pelo Prefeito Cletson Rivaldo de Oliveira, Parelhas, Casado, Professor, residente e domiciliado na Rua Antonio Cantalice Nogueira, 490 - Zona Urbana - Equador - RN, CPF n° 034.148.724-47, Carteira de Identidade n° 001625137 SSPRN, doravante simplesmente CONTRATANTE, e do outro lado - - - - ..., CNPJ n°, neste ato representado por residente e domiciliado na, - - - - ..., CPF n°, Carteira de Identidade n°, doravante simplesmente CONTRATADO, decidiram as partes contratantes assinar o presente contrato, o qual se regerá pelas cláusulas e condições seguintes:

CLÁUSULA PRIMEIRA - DOS FUNDAMENTOS:

Este contrato decorre da licitação modalidade Concorrência Eletrônica n° 00003/2024, processada nos termos da Lei Federal n° 14.133, de 1° de Abril de 2021; Lei Complementar n° 123, de 14 de Dezembro de 2006; Instrução Normativa n° 73 SEGES/ME, de 30 de Setembro de 2022; e legislação pertinente, consideradas as alterações posteriores das referidas normas, às quais os contratantes estão sujeitos como também às cláusulas deste contrato.

CLÁUSULA SEGUNDA - DO OBJETO:

O presente contrato, cuja lavratura foi autorizada ..., tem por objeto: Contratação de empresa de engenharia especializada para a execução da construção de um parque para crianças, incluindo os serviços preliminares de preparação, instalação de placa da obra e demais itens descritos no termo de discriminação. (Emenda Orçamentária do Deputado Estadual Kleber Rodrigues n° 596(conta 35285-3).

O serviço deverá ser executado rigorosamente de acordo com as condições expressas neste instrumento, proposta apresentada, especificações técnicas correspondentes, processo de licitação modalidade Concorrência Eletrônica n° 00003/2024 e instruções do Contratante, documentos esses que ficam fazendo partes integrantes do presente contrato, independente de transcrição; e sob o regime de empreitada por preço global.

CLÁUSULA TERCEIRA - DO VALOR E PREÇOS:

O valor total deste contrato, a base do preço proposto, é de R\$... (...).
Representado por: ... x R\$

CLÁUSULA QUARTA - DO REAJUSTAMENTO EM SENTIDO ESTRITO - REAJUSTE:

Os preços contratados são fixos e irreeajustáveis no prazo de um ano.

Dentro do prazo de vigência da contratação e mediante solicitação do Contratado, os preços poderão sofrer reajuste após o interregno de um ano, na mesma proporção da variação verificada no Índice Nacional da Construção Civil - INCC acumulado, tomando-se por base o mês do orçamento estimado, exclusivamente para as obrigações iniciadas e concluídas após a ocorrência da anualidade.

Nos reajustes subsequentes ao primeiro, o interregno mínimo de um ano será contado a partir dos efeitos financeiros do último reajuste.

No caso de atraso ou não divulgação do índice de reajustamento, o Contratante pagará ao Contratado a importância calculada pela última variação conhecida, liquidando a diferença correspondente tão logo seja divulgado o índice definitivo. Fica o Contratado obrigado a apresentar memória de cálculo referente ao reajustamento de preços do valor remanescente, sempre que este ocorrer.

Nas aferições finais, o índice utilizado para reajuste será, obrigatoriamente, o definitivo. Caso o índice estabelecido para reajustamento venha a ser extinto ou de qualquer forma não possa mais ser utilizado, será adotado, em substituição, o que vier a ser determinado pela legislação então em vigor.

Na ausência de previsão legal quanto ao índice substituto, as partes elegerão novo índice oficial, para reajustamento do preço do valor remanescente, por meio de termo aditivo.

O registro da variação do valor contratual para fazer face ao reajuste de preços poderá ser realizado por simples apostila.

O prazo para resposta ao pedido de restabelecimento do equilíbrio econômico-financeiro, quando for o caso, será de até um mês, contado da data do fornecimento da documentação comprobatória do fato imprevisível ou previsível de consequência incalculável, observadas as disposições dos Arts. 124 a 136, da Lei 14.133/21.

CLÁUSULA QUINTA - DA DOTAÇÃO:

As despesas correrão por conta da seguinte dotação, constante do orçamento vigente:

Recursos não Vinculados de Impostos:

02.071 SECRETARIA DE ASSISTENCIA SOCIAL

08.243.0002.1 CONSTRUÇÃO DO PARQUE DA CRIANÇA

1.710.3210 Transf. Especial Estado - Emenda Parlamentar Individual

4.4.90.51 Obras e Instalações

CLÁUSULA SEXTA - DO PAGAMENTO:

O pagamento será efetuado mediante processo regular e em observância às normas e procedimentos adotados pelo Contratante, bem como as disposições dos Arts. 141 a 146 da Lei 14.133/21; da seguinte maneira: Os pagamentos ocorrerão de acordo com os Artigos 5º e 6º do Decreto Municipal Nº 002 de janeiro de 2024

CLÁUSULA SÉTIMA - DOS PRAZOS E DA VIGÊNCIA:

Os prazos máximos de início de etapas de execução e de conclusão do objeto ora contratado, que admitem prorrogação nas condições e hipóteses previstas na Lei 14.133/21, estão abaixo indicados e serão considerados da assinatura do Contrato:

a - Início: 5 (cinco) dias;

b - Conclusão: 90 (noventa) dias.

A vigência do presente contrato será determinada: 90 (noventa) dias, considerada da data de sua assinatura; podendo ser prorrogada, nas hipóteses e nos termos dos Arts. 105 a 114, da Lei 14.133/21, especialmente as disposições do Art. 107, por tratar-se a presente contratação, de serviço contínuo.

CLÁUSULA OITAVA - DAS OBRIGAÇÕES DO CONTRATANTE:

a - Efetuar o pagamento relativo a execução do serviço efetivamente realizado, de acordo com as respectivas cláusulas do presente contrato;

b - Proporcionar ao Contratado todos os meios necessários para a fiel execução do serviço contratado;

c - Notificar o Contratado sobre qualquer irregularidade encontrada quanto à qualidade do serviço, exercendo a mais ampla e completa fiscalização, o que não exime o Contratado de suas responsabilidades contratuais e legais;

d - Designar representantes com atribuições de Gestor e Fiscal deste contrato, conforme requisitos estabelecidos na norma vigente, ou pelos respectivos substitutos, especialmente para coordenar as atividades relacionadas à fiscalização e acompanhar e fiscalizar a sua execução, respectivamente, permitida a contratação de terceiros para assistência e subsídio da fiscalização com informações pertinentes a essa atribuição;

e - Observar, em compatibilidade com o objeto deste contrato, as disposições dos Arts. 115 a 123 da Lei 14.133/21.

CLÁUSULA NONA - DAS OBRIGAÇÕES DO CONTRATADO:

a - Executar devidamente o serviço descrito na cláusula correspondente do presente contrato, dentro dos melhores parâmetros de qualidade estabelecidos para o ramo de atividade relacionada ao objeto contratual, com observância aos prazos estipulados;

b - Responsabilizar-se por todos os ônus e obrigações concernentes à legislação fiscal, civil, tributária e trabalhista, bem como por todas as despesas e compromissos assumidos, a qualquer título, perante seus fornecedores ou terceiros em razão da execução do objeto contratado;

c - Manter preposto capacitado e idôneo, aceito pelo Contratante, quando da execução do contrato, que o represente integralmente em todos os seus atos;

d - Permitir e facilitar a fiscalização do Contratante devendo prestar os informes e esclarecimentos solicitados;

e - Será responsável pelos danos causados diretamente ao Contratante ou a terceiros, decorrentes de sua culpa ou dolo na execução do contrato, não excluindo ou reduzindo essa responsabilidade a fiscalização ou o acompanhamento pelo órgão interessado;

f - Não ceder, transferir ou subcontratar, no todo ou em parte, o objeto deste instrumento, sem o conhecimento e a devida autorização expressa do Contratante;

g - Manter, durante a vigência do contrato, em compatibilidade com as obrigações assumidas, todas as condições de habilitação e qualificação exigidas no respectivo processo licitatório, apresentando ao Contratante os documentos necessários, sempre que solicitado;

h - No prazo de 05 (cinco) dias após a assinatura do presente contrato, deverá prestar garantia correspondente a 5% (cinco por cento) sobre o valor da contratação, em conformidade com os Arts. 96 a 102, da Lei 14.133/21, considerado o prazo previsto no Art. 96, § 3º, do mesmo diploma legal. A garantia prestada pelo Contratado será liberada ou restituída após a fiel execução do contrato ou após a sua extinção por culpa exclusiva do Contratante e, quando em dinheiro, poderá ser atualizada monetariamente. Não ocorrendo a efetiva prestação de garantia no prazo determinado sujeitará o Contratado às penalidades legalmente estabelecidas,

sem prejuízo da rescisão deste contrato. Conforme o caso e a critério do Contratante, a garantia prestada na fase de habilitação da respectiva licitação poderá ser utilizada na composição da referida garantia do contrato;

i - Cumprir a reserva de cargos prevista em lei para pessoa com deficiência, para reabilitado da Previdência Social ou para aprendiz, bem como as reservas de cargos previstas em outras normas específicas, ao longo de toda a execução do contrato, e sempre que solicitado pelo Contratante, deverá comprovar o cumprimento dessa reserva de cargos, com a indicação dos empregados que preencherem as referidas vagas;

j - Observar, em compatibilidade com o objeto deste contrato, as disposições dos Arts. 115 a 123 da Lei 14.133/21.

CLÁUSULA DÉCIMA - DA ALTERAÇÃO E EXTINÇÃO:

Este contrato poderá ser alterado com a devida justificativa, unilateralmente pelo Contratante ou por acordo entre as partes, nos casos e condições previstas nos Arts. 124 a 136 e sua extinção, formalmente motivada nos autos do processo, assegurados o contraditório e a ampla defesa, ocorrerá nas hipóteses e disposições dos Arts. 137 a 139, todos da Lei 14.133/21.

Nas alterações unilaterais a que se refere o inciso I, do caput do Art. 124, da Lei 14.133/21, o Contratado será obrigado a aceitar, nas mesmas condições contratuais, acréscimos ou supressões que se fizerem nos serviços, de até o respectivo limite fixado no Art. 125, do mesmo diploma legal, do valor inicial atualizado do contrato. Nenhum acréscimo ou supressão poderá exceder o limite estabelecido, salvo as supressões resultantes de acordo celebrado entre os contratantes.

CLÁUSULA DÉCIMA PRIMEIRA - DO RECEBIMENTO:

Executada a presente contratação e observadas as condições de adimplemento das obrigações pactuadas, os procedimentos e condições para receber o seu objeto pelo Contratante obedecerão, conforme o caso, às disposições do Art. 140, da Lei 14.133/21.

Por se tratar de serviço, a assinatura do termo detalhado de recebimento provisório, se dará pelas partes, quando verificado o cumprimento das exigências de caráter técnico, até 15 (quinze) dias da comunicação escrita do Contratado. No caso do termo detalhado de recebimento definitivo, será emitido e assinatura pelas partes, apenas após o decurso do prazo de observação ou vistoria, que comprove o atendimento das exigências contratuais, não podendo esse prazo ser superior a 90 (noventa) dias, salvo em casos excepcionais, devidamente justificados.

CLÁUSULA DÉCIMA SEGUNDA - DAS PENALIDADES:

O licitante ou o Contratado será responsabilizado administrativamente, facultada a defesa no prazo legal do interessado, pelas infrações previstas no Art. 155, da Lei 14.133/21 e serão aplicadas, na forma, condições, regras, prazos e procedimentos definidos nos Arts. 156 a 163, do mesmo diploma legal, as seguintes sanções: a - advertência aplicada exclusivamente pela infração administrativa de dar causa à inexecução parcial do contrato, quando não se justificar a imposição de penalidade mais grave; b - multa de mora de 0,5% (zero vírgula cinco por cento) aplicada sobre o valor do contrato, por dia de atraso injustificado na execução do objeto da contratação; c - multa de 10% (dez por cento) sobre o valor do contrato por qualquer das infrações administrativas previstas no referido Art. 155; d - impedimento de licitar e contratar no âmbito da Administração Pública direta e indireta do ente federativo que tiver aplicado a sanção, pelo prazo de dois anos, aplicada ao responsável pelas infrações administrativas previstas nos incisos II, III, IV, V, VI e VII do caput do referido Art. 155, quando não se justificar a imposição de penalidade mais grave; e - declaração de inidoneidade para licitar ou contratar no âmbito da Administração Pública direta e indireta de todos os entes federativos, pelo prazo de cinco anos, aplicada ao responsável pelas infrações administrativas previstas nos incisos VIII, IX, X, XI e XII do caput do referido Art. 155, bem como pelas infrações administrativas previstas nos incisos II, III, IV, V, VI e VII do caput do mesmo artigo que justifiquem a imposição de penalidade mais grave que a sanção referida no § 4º do referido Art. 156; f - aplicação cumulada de outras sanções previstas na Lei 14.133/21.

Se o valor da multa ou indenização devida não for recolhido no prazo de 15 dias após a comunicação ao Contratado, será automaticamente descontado da primeira parcela do pagamento a que o Contratado vier a fazer jus, acrescido de juros moratórios de 1% (um por cento) ao mês, ou, quando for o caso, cobrado judicialmente.

CLÁUSULA DÉCIMA TERCEIRA - DA COMPENSAÇÃO FINANCEIRA:

Nos casos de eventuais atrasos de pagamento nos termos deste instrumento, e desde que o Contratado não tenha concorrido de alguma forma para o atraso, será admitida a compensação financeira, devida desde a data limite fixada para o pagamento até a data correspondente ao efetivo pagamento da parcela. Os encargos moratórios devidos em razão do atraso no pagamento serão calculados com utilização da seguinte fórmula: $EM = N \times VP \times I$, onde: EM = encargos moratórios; N = número de dias entre a data prevista para o pagamento e a do efetivo pagamento; VP = valor da parcela a ser paga; e I = índice de compensação financeira, assim apurado: $I = (TX \div 100) \div 365$, sendo TX = percentual do IPCA-IBGE acumulado nos últimos doze meses ou, na sua falta, um novo índice adotado pelo Governo Federal que o substitua. Na hipótese do referido índice estabelecido para a compensação financeira venha a ser extinto ou de qualquer forma não possa mais ser utilizado, será adotado, em substituição, o que vier a ser determinado pela legislação então em vigor.

CLÁUSULA DÉCIMA QUARTA - DAS OBRIGAÇÕES PERTINENTES À LGPD:

- a - As partes contratantes deverão cumprir a Lei nº 13.709, de 14 de Agosto de 2018, que é a Lei Geral de Proteção de Dados Pessoais LGPD, quanto a todos os dados pessoais a que tenham acesso em razão deste contrato, independentemente de declaração ou de aceitação expressa.
- b - Os dados obtidos somente poderão ser utilizados para as finalidades que justificaram seu acesso e de acordo com a boa-fé e com os princípios do Art. 6º, da Lei 13.709/18.
- c - É vedado o compartilhamento com terceiros de qualquer dado obtido, fora das hipóteses permitidas em Lei.
- d - Constitui atribuição do Contratado orientar e treinar seus empregados, quando for o caso, sobre os deveres, requisitos e responsabilidades decorrentes da LGPD.
- e - O Contratante deverá ser informado, no prazo de cinco dias úteis sobre todos os contratos de suboperação firmados ou que venham a ser celebrados pelo Contratado.
- f - O Contratado deverá exigir de suboperadores e subcontratados o cumprimento dos deveres da presente cláusula, permanecendo integralmente responsável por garantir sua observância.
- g - O Contratante poderá realizar diligência para aferir o cumprimento desta cláusula, devendo o Contratado atender prontamente eventuais pedidos de comprovação formulados.
- h - O Contratado deverá prestar, no prazo fixado pelo Contratante, prorrogável mediante justificativa, quaisquer informações acerca dos dados pessoais para cumprimento da LGPD, inclusive quanto a eventual descarte realizado.
- i - Terminado o tratamento dos dados nos termos do Art. 15, é dever do Contratado eliminá-los, com exceção das hipóteses do Art. 16, ambos da Lei 13.709/18, incluindo aquelas em que houver necessidade de guarda de documentação para fins de comprovação do cumprimento de obrigações legais ou contratuais e somente enquanto não prescritas essas obrigações.
- j - Os bancos de dados formados a partir da execução do objeto deste contrato, notadamente aqueles que se proponham a armazenar dados pessoais, devem ser mantidos em ambiente virtual controlado, com registro individual rastreável de tratamentos realizados, conforme Art. 37, da Lei 13.709/18, com cada acesso, data, horário e registro da finalidade, para efeito de responsabilização, em caso de eventuais omissões, desvios ou abusos. Os referidos bancos de dados devem ser desenvolvidos em formato interoperável, a fim de garantir a reutilização desses dados pelo Contratante nas hipóteses previstas na LGPD.
- k - O presente contrato está sujeito a alterações nos procedimentos pertinentes ao tratamento de dados pessoais, quando indicado pela autoridade competente, em especial a Autoridade Nacional de Proteção de Dados ANPD, por meio de opiniões técnicas ou recomendações, editadas na forma da LGPD.

CLÁUSULA DÉCIMA QUINTA - DO FORO:

Para dirimir as questões decorrentes deste contrato, as partes elegem o Foro da Comarca de Parelhas.

E, por estarem de pleno acordo, foi lavrado o presente contrato em 02 (duas) vias, o qual vai assinado pelas partes e por duas testemunhas.

Equador - RN, ... de de

TESTEMUNHAS

PELO CONTRATANTE

.....

PELO CONTRATADO

.....



**ESTADO DO RIO GRANDE DO NORTE
PREFEITURA MUNICIPAL DE EQUADOR
SETOR DE CONTRATAÇÃO**

Anexo V - CONCORRÊNCIA ELETRÔNICA N° 00003/2024

MODELOS DE DECLARAÇÕES - cumprimento de requisitos normativos

REFERENTE: CONCORRÊNCIA ELETRÔNICA N° 00003/2024
PREFEITURA MUNICIPAL DE EQUADOR - RN.

PROPONENTE
CNPJ

1.0 - DECLARAÇÃO de ciência dos termos do Edital.

O proponente acima qualificado, declara sob as penas da Lei, que está ciente e concorda com as condições contidas no Edital e seus anexos.

2.0 - DECLARAÇÃO de inexistir fato impeditivo.

O proponente acima qualificado declara, sob as penas da Lei, que inexistente até a presente data fato impeditivo no que diz respeito à habilitação/participação na presente licitação, estando ciente da obrigatoriedade de informar ocorrências posteriores.

3.0 - DECLARAÇÃO de não possuir no quadro societário servidor da ativa do órgão.

O proponente acima qualificado declara, sob as penas da Lei, que não possui em seu quadro societário e de funcionários, qualquer servidor efetivo ou comissionado ou empregado da Prefeitura Municipal de Equador, como também em nenhum outro órgão ou entidade a ela vinculada, exercendo funções técnicas, gerenciais, comerciais, administrativas ou societárias.

4.0 - DECLARAÇÃO de não utilizar trabalho degradante ou forçado.

O proponente acima qualificado, declara sob as penas da Lei, que não possui em sua cadeia produtiva, nos termos do Art. 1º, Incisos III e IV, e do Art. 5º, Inciso III, da Constituição Federal, empregados executando trabalho degradante ou forçado.

5.0 - DECLARAÇÃO de cumprimento da reserva de cargo para deficiente e de acessibilidade.

O proponente acima qualificado, declara sob as penas da Lei, que está ciente do cumprimento da reserva de cargo prevista na norma vigente, consoante Art. 93, da Lei Federal nº 8.213, de 24 de julho de 1991, para pessoa com deficiência ou para reabilitado da Previdência Social e que, se aplicado ao número de funcionário da empresa, atende às regras de acessibilidade previstas.

6.0 - DECLARAÇÃO de observância do limite de contratação com a Administração Pública.

O proponente acima qualificado declara, sob as penas da Lei, que, na condição de microempresa ou empresa de pequeno porte, no presente ano-calendário, ainda não celebrou contratos com a Administração Pública cujos valores somados extrapolem a receita bruta máxima admitida para fins de enquadramento como EPP, nos termos do Art. 4º, §§ 2º e 3º, da Lei 14.133/21.

Local e Data.

NOME/ASSINATURA/CARGO
Representante legal do proponente.

OBSERVAÇÃO: a declaração deverá ser elaborada em papel timbrado do proponente.

2024

MEMORIAL DESCRITIVO

PARQUE DA CRIANÇA



EQUADOR-RN





PREFEITURA MUNICIPAL DE EQUADOR-RN

**PROJETO DE CONSTRUÇÃO DE
PARQUE DA CRIANÇA EQUADOR-RN.**

MEMORIAL DESCRITIVO

JULHO/2024



EMPATECH - ENGENHARIA PARA O MEIO AMBIENTE LTDA - EPP

CNPJ: 18.113.863/0001-30

CREA: 341369-1

Rua Sebastião Buriti, Nº 64 – Castelo Branco – CEP: 58175-000

Cuité – Paraíba – Tel.: (83) 3343-4526

E-mail: empatech.engenharia@gmail.com – Homepage: www.empatech.com.br

Cayo Farias Pereira

Diretor Executivo

Edson Cássio Araújo Gomes

Diretor Executivo

Emanuel Campos dos Santos

Diretor Executivo



APRESENTAÇÃO

O presente memorial trata de um projeto de implantação de um parque infantil, que tem área de 240,99 m², localizado no centro do município de Equador-RN. A obra em questão atende a necessidade de diversas faixas etárias, sendo composta por área verde, área playground, área coberta e bancos em madeira.

RESPONSABILIDADE TÉCNICA

A responsabilidade da Empreiteira é integral nos termos do Código Civil Brasileiro. É da inteira responsabilidade da Empreiteira a reconstrução satisfatória de quaisquer danos e avarias causadas a terceiros.

A Empreiteira é responsável pela retirada do local, no prazo de 48 (quarenta e oito) horas a partir da notificação, os operários e qualquer material rejeitado pela Fiscalização.

Qualquer documento que venha a integrar o contrato (plantas baixas, cortes, fachadas, detalhes, especificações, memória de cálculo etc.) terá sua execução obrigatoriamente sob responsabilidade da Empreiteira, inclusive elaboração dos projetos, se for o caso, estrutural de acordo com as normas técnicas e orientação da Fiscalização.

Os projetos deverão ser submetidos à fiscalização para aprovação, antes do início da obra. Caberá a Empreiteira verificar e conferir toda documentação e instruções que lhes forem fornecidas pela Prefeitura Municipal, comunicando a esta qualquer irregularidade, incorreção ou discrepância encontrada, que desaconselhe ou impeça a execução dos serviços, como também caberá a Empreiteira as despesas para a confecção das placas de acordo com o modelo fornecido.

A Empreiteira deverá observar rigorosamente o prazo da obra.

A Empreiteira deverá facilitar o trabalho da Fiscalização, mantendo o local da obra em perfeita ordem uma cópia completa de todos os desenhos, detalhes, especificações e o livro de ocorrência. A Fiscalização poderá determinar a paralisação total ou parcial de todos os trabalhos julgados defeituosos, implicando na correção dos mesmos que obrigatoriamente serão refeitos pela Empreiteira.



Empreiteira ficará responsável pelo acesso de todos os equipamentos e máquinas ao local dos serviços.

A Empreiteira só receberá a primeira medição com a entrega dos documentos de licença da Obra (CREA, Prefeitura etc.).

Todo o material a ser empregado na obra deverá ser aprovado previamente pela Fiscalização.

ESPECIFICAÇÕES TÉCNICAS DOS SERVIÇOS

1.0 – SERVIÇOS PRELIMINARES

1.1 - PLACA DA OBRA

Será de responsabilidade da CONTRATADA, providenciar a confecção e afixação da placa de obra contendo as informações necessárias para a execução dos serviços contratados, em local visível. A placa deverá ser executada em chapa de aço galvanizado nº22, medindo 4,00 x 2,00m, estruturada em madeira.

2.0 – MOVIMENTO DE TERRA

Os trabalhos de escavação deverão ser executados com cuidados especiais, afim de resguardar as estruturas porventura existentes no terreno, de possíveis danos causados por carregamentos exagerados e/ou assimétricos, ou pelo impacto gerado pelos equipamentos que forem utilizados.

Todo movimento de terra será executado em função das cotas apontadas no projeto de implantação e com o mínimo de incômodo para com a vizinhança (terrenos adjacentes).

Após a demolição dos elementos de entorno (conforme projeto de construção/demolição, será feito a regularização com uma motoniveladora, afim de garantir uma uniformidade na hora de executar a pavimentação ali projetada.

Será executada escavação manual de valas, com dimensões mínimas conforme indicação em projetos, prevista para os serviços de instalações e estrutura.



Os reaterros dessas valas serão executados com material escolhido e selecionado, colhido da escavação manual, sem detritos e nem vegetais, adequadamente molhados e energeticamente compactados por meio mecânico, a fim de se evitar a posterior ocorrência de fendas, trincas ou desníveis, em razão do recalque que poderá ocorrer nas camadas aterradas.

3.0 – INSTALAÇÕES ELÉTRICAS

As instalações elétricas serão executadas de acordo com o projeto elétrico de baixa tensão, fundamentado na NBR 5410/2004.

- Quadro de distribuição de circuitos e respectivos cabos alimentadores para a elétrica.
- Distribuição de circuitos de iluminação, interruptores e tomadas.
- Fornecimento e colocação de luminárias internas e externas.

Os disjuntores serão instalados conforme orientação do fabricante e do projeto elétrico. Em geral serão seguidas as seguintes etapas:

- Fixação dos disjuntores na estrutura do quadro de disjuntores;
- Ligação elétrica dos disjuntores;
- Teste dos disjuntores.

Antes da energização dos disjuntores deverá ser verificada a livre movimentação da alavanca através do acionamento da mesma.

Circuitos elétricos Alimentadores

Do quadro de distribuição partirão os circuitos alimentadores para atender à iluminação, interruptores e tomadas do parque, sendo que cada circuito será protegido por um disjuntor do tipo termomagnético, expresso no projeto elétrico.

Toda rede de distribuição e alimentação de energia elétrica será executada com eletrodutos PVC flexíveis corrugados e/ou rígidos roscáveis, compatíveis com o número



de condutores que passam pelo seu interior, sendo que nos locais sujeitos à umidade poderão ser usados cabos do tipo sintemax, para maior segurança no fluxo das cargas elétricas. Todos os circuitos deverão ter sistema de proteção (aterramento).

Luminárias, interruptores, tomadas

Na área coberta as luminárias serão do tipo spot LED, como indicada em projeto. Na iluminação geral do parque haverá postes decorativo de jardim com dois globos, com duas lâmpadas de LED de 50W.

4.0 – INSTALAÇÕES HIDRÁULICAS

Nas áreas de grama serão instalados dois pontos de torneira de jardim, que serão ligados a rede de água de prédio público paralelo a obra.

5.0 – PAVIMENTAÇÃO

5.1- Meio fio

Será executado no canteiro e no coroamento do piso intertravado, meio fio em trecho reto e curvo, confeccionado em concreto pré-fabricado com dimensões de 100x15x13x30cm (comprimento x base inferior x base superior x altura).

5.2- Piso Intertravado

Será executado piso intertravado de espessura 6cm como especificado em projeto. Assentado sobre colchão de areia.

6.0 – URBANIZAÇÃO

Para urbanização será executado o plantio de grama em placas, nos locais indicados em projeto, será executado também o plantio de árvore ornamental com altura de muda maior que ou igual a 2m ou menor que ou igual a 4m e será feito o plantio de arbustos.



7.0 – ALVENARIA

A alvenaria a ser executada é do canteiro lateral e deve seguir as indicações e detalhes conforme projeto. Para início, será feita escavação e embasamento da parede, após isso será feita a alvenaria de embasamento, que será em tijolo cerâmico de 1 vez, após o embasamento será feita a elevação em alvenaria de ½ vez. Nas paredes será executado chapisco e emboço, para recebimento de pintura em fundo selador e tinta acrílica.

7.1 Aplicação de fundo selador

Para preparação de recebimento da pintura será feito primeiramente uma aplicação de fundo selador acrílico em uma demão, na alvenaria do canteiro e na alvenaria existente no interior e nas fachadas de frente e fundo do parque.

7.2 Aplicação e lixamento de massa látex

Aplicação de massa látex, em duas demãos nas paredes do canteiro. Posteriormente será aplicada pintura com tinta látex acrílica em duas demãos nas paredes do canteiro.

7.3 Aplicação manual de pintura

Aplicação de pintura com tinta látex acrílica em duas demãos nas paredes internas e externas do parque.

8.0 – PLAYGROUND

8.1 Gira-Gira (Carrossel)

Equipamento com 6 divisões composto por estrutura metálica na cor preta e assentos de madeira. Será chumbado em bloco de concreto 40cm x 40cm x 30cm com FCK 25 MPA, conforme projeto.



8.2 Gangorra

Equipamento com 3 pranchas composto por estrutura metálica na cor preta e 6 assentos em madeira. Será chumbado em bloco de concreto 60cm x 60cm x40cm com FCK 25 MPA, conforme projeto.

8.3 Casa de Tarzan

Equipamento em madeira composto por telhado, escada, escorregador, 2 balanços, ponte pênsil, plataforma sem telhado, escada de corda e rampa de escalada. Será instalado em bloco de concreto 40cm x 40 cm x 60 cm x40cm com FCK 25 MPA, conforme projeto.

9.0 – CORBERTURA

9.1 Estrutura em concreto armado

Fundações

Armação de sapatas e vigas baldrame

Na armação das sapatas e vigas baldrames serão utilizadas aço CA-60 de 5.0 MM para os estribos e barras longitudinais CA-50 de 8.0 MM para barras longitudinais com dimensões variadas, amarrados com arame recozido de pelo menos 1,25 mm e espaçadores plásticos de 20 mm, com dimensões variadas conforme o projeto de estrutura de concreto armado.

Este preço deverá compreender todas as despesas decorrentes do fornecimento das ferramentas, materiais, equipamentos e mão-de-obra. A medição será por quilo (KG).

Fabricação, montagem e desmontagem de fôrmas de sapatas e vigas baldrames

As formas deverão ser fabricadas em chapa de madeira compensada plastificada, deverão estar limpas para a concretagem, e colocadas no local escavado de forma que haja facilidade na sua remoção. Na desforma deve ser utilizado desmoldante protetor de fôrmas para reutilização das mesmas. Não será admitida a utilização da lateral



da escavação como delimitadora da concretagem das sapatas. Antes da concretagem, as formas deverão ser molhadas até a saturação.

Este preço deverá compreender todas as despesas decorrentes do fornecimento das ferramentas, materiais, equipamentos e mão-de-obra. A medição será por metro quadrado (m²).

Concretagem das sapatas e vigas baldrame

Deverá ser lançado com uso de baldes concreto de 30 MPA, traço 1:2,1:2,5 (EM MASSA SECA DE CIMENTO/ AREIA MÉDIA/ BRITA 1), E adensado com vibrador mecânico de imersão com ponteira de diâmetro de 45 mm para a concretagem das sapatas.

A concretagem deverá ser executada conforme os preceitos da norma vigente. A cura deverá ser executada para se evitar a fissuração da peça estrutural.

Este preço deverá compreender todas as despesas decorrentes do fornecimento das ferramentas, materiais, equipamentos e mão-de-obra. A medição será por metro linear (m³).

Pilares e vigas

Armação de pilares e vigas

Na armação dos pilares e vigas serão utilizadas aço CA-60 de 5.0 mm para confecção de estribos e aço CA-50 de 8.0 MM e 10.0 MM para barras longitudinais e transversais, com dimensões variadas conforme o projeto de estrutura de concreto armado, amarrados com arame recozido de pelo menos 1,25 mm e espaçadores plásticos de 20 mm, com dimensões variadas conforme o projeto de estrutura de concreto armado.

Este preço deverá compreender todas as despesas decorrentes do fornecimento das ferramentas, materiais, equipamentos e mão-de-obra. A medição será por quilo (KG).

Fabricação, montagem e desmontagem de fôrmas de pilares e vigas

As formas deverão ser fabricadas em chapa de madeira compensada plastificada, deverão estar limpas para a concretagem, com uso de aprumador metálico no caso dos pilares, e pontaltes de madeira para escora das fôrmas das vigas. Na desforma deve ser



utilizado desmoldante protetor de fôrmas para reutilização das mesmas. Não será admitida a utilização da lateral da escavação como delimitadora da concretagem das sapatas. Antes da concretagem, as fôrmas deverão ser molhadas até a saturação.

Este preço deverá compreender todas as despesas decorrentes do fornecimento das ferramentas, materiais, equipamentos e mão-de-obra. A medição será por metro quadrado(m²).

Concretagem dos pilares e vigas

Deverá ser lançado com uso de baldes concreto de 25 MPA, traço 1:2,1:2,5 (EM MASSA SECA DE CIMENTO/ AREIA MÉDIA/ BRITA 1), E adensado com vibrador mecânico de imersão com ponteira de diâmetro de 45 mm para a concretagem das sapatas.

A concretagem deverá ser executada conforme os preceitos da norma vigente. A cura deverá ser executada para se evitar a fissuração da peça estrutural.

Este preço deverá compreender todas as despesas decorrentes do fornecimento das ferramentas, materiais, equipamentos e mão-de-obra. A medição será por metro linear (m³).

9.2 Estrutura de metal

Estrutura treliçada

Serão utilizadas estruturas metálicas compostas por treliças, terças metálicas, seguida de trama em aço para suporte de telhas cerâmicas.

Entre montantes e diagonais será empregada ligação de solda plana e contínua de espessura máxima de 3,00 mm. Entre banzos e montantes/diagonais será empregada ligação através de eletrodos revestidos E-7018, por meio de solda plana e contínua de espessura máxima de 3,00mm. Entre banzos e chapa de base será empregado eletrodos revestidos E-7018, por meio de solda plana e contínua de espessura máxima 3,00 mm. Entre terças e banzo superior, serão empregados parafusos aço-carbono comum 5/16" x 1 1/2" com porcas e arruelas ASTM A 307.



9.3 Telhamento

Será instalada trama de aço composta por ripas e caibros, para o suporte de das telhas cerâmicas tipo colonial capa-canal.

10.0 – CONSIDERAÇÕES FINAIS

Todos os serviços remanescentes do orçamento original (base) terão suas especificações técnicas mantidas, no presente documento estão contidos apenas especificações de novos serviços. Caso restem dúvidas, a mesma deve ser sanada junto orçamentistas ou fiscal da obra. Qualquer alteração no orçamento deve ser autorizada por escrito pelo engenheiro orçamentista e atestado pelo fiscal.

Equador-RN, 10 de julho de 2024.

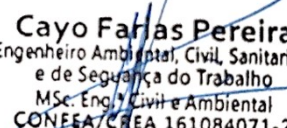
Cayo Farias Pereira
Engenheiro Ambiental, Civil, Sanitarista
e de Segurança do Trabalho
MSc. Eng. Civil e Ambiental
CONFEA/CREA 161084071-2

Responsável técnico do projeto

Cayo Farias Pereira
CREA: 161084071-2



IMAGENS DO PROJETO





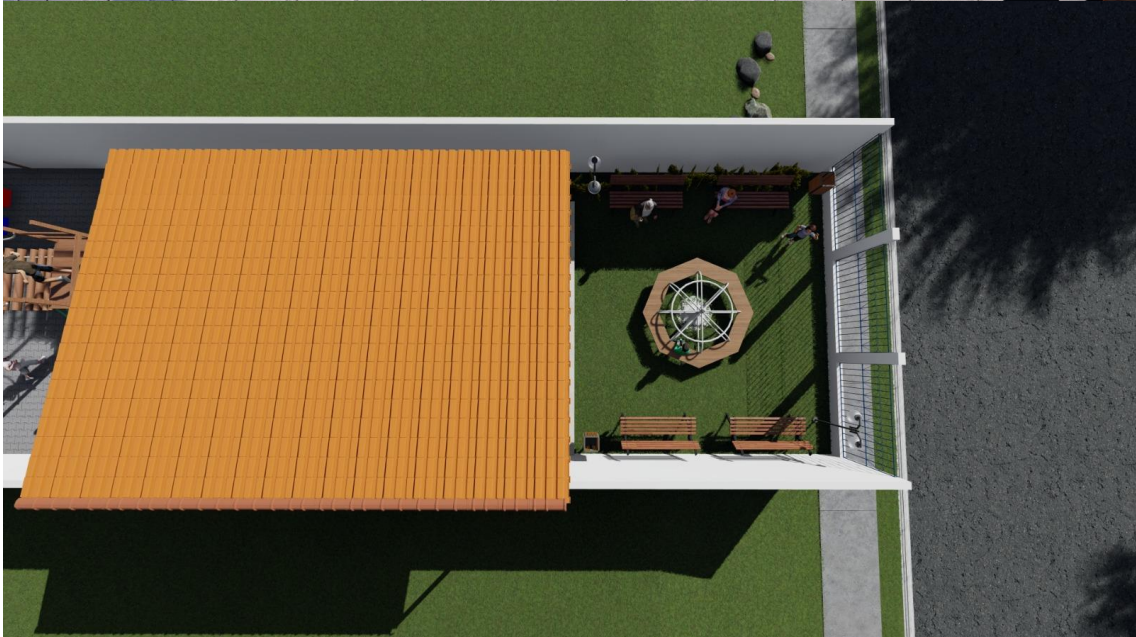





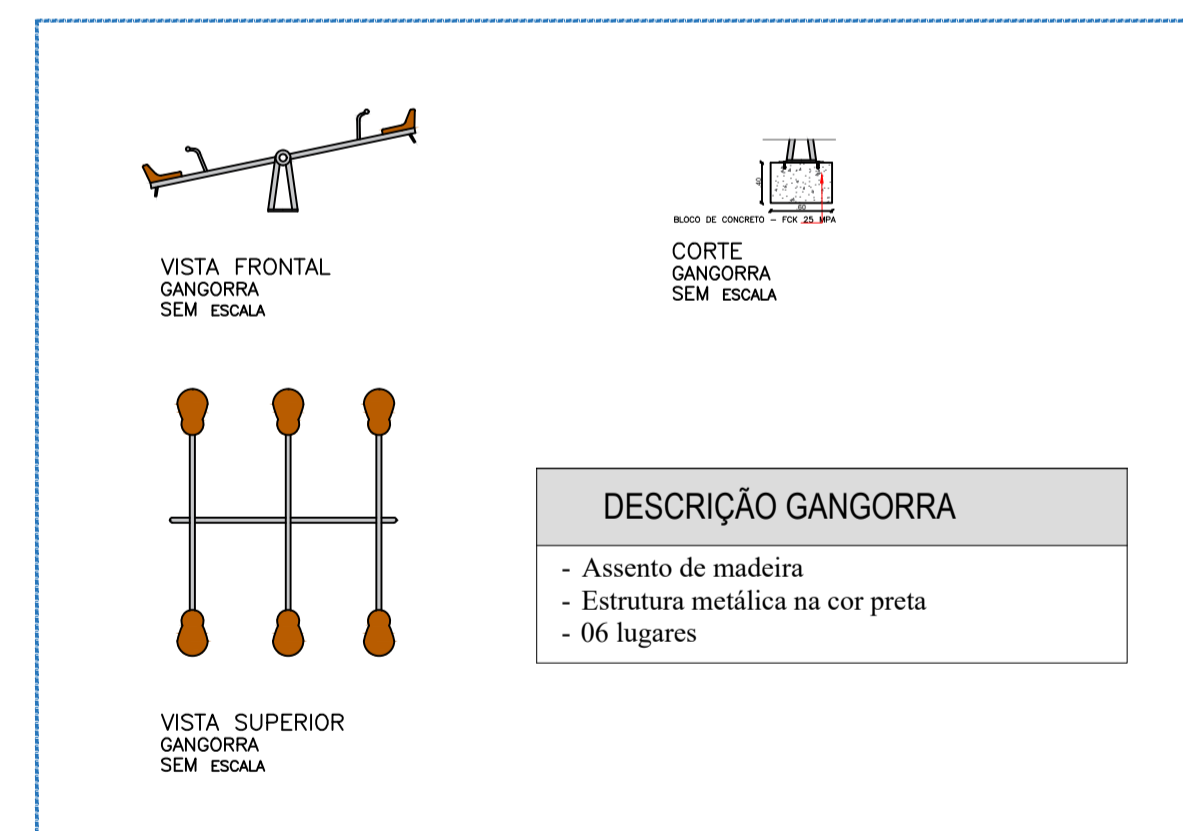
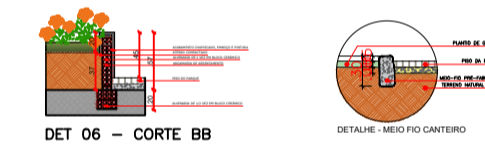
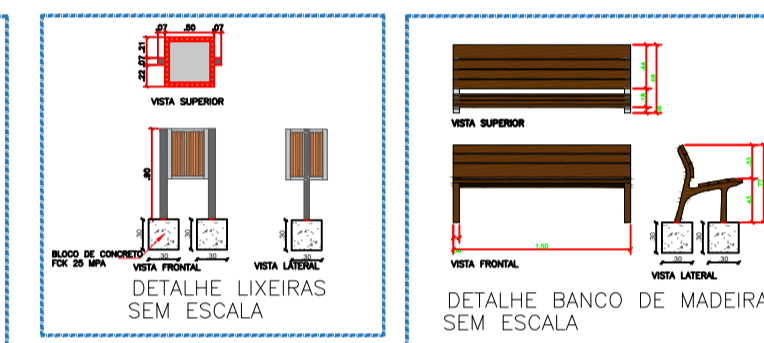
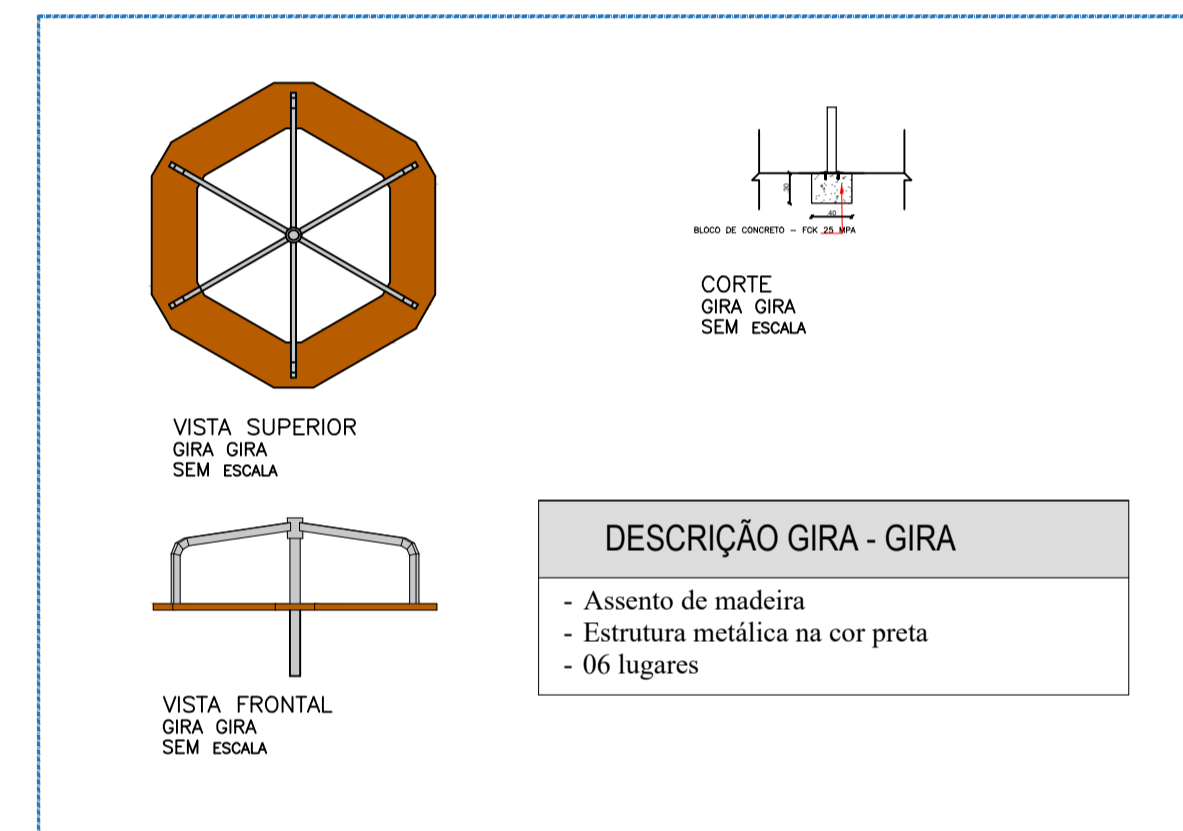
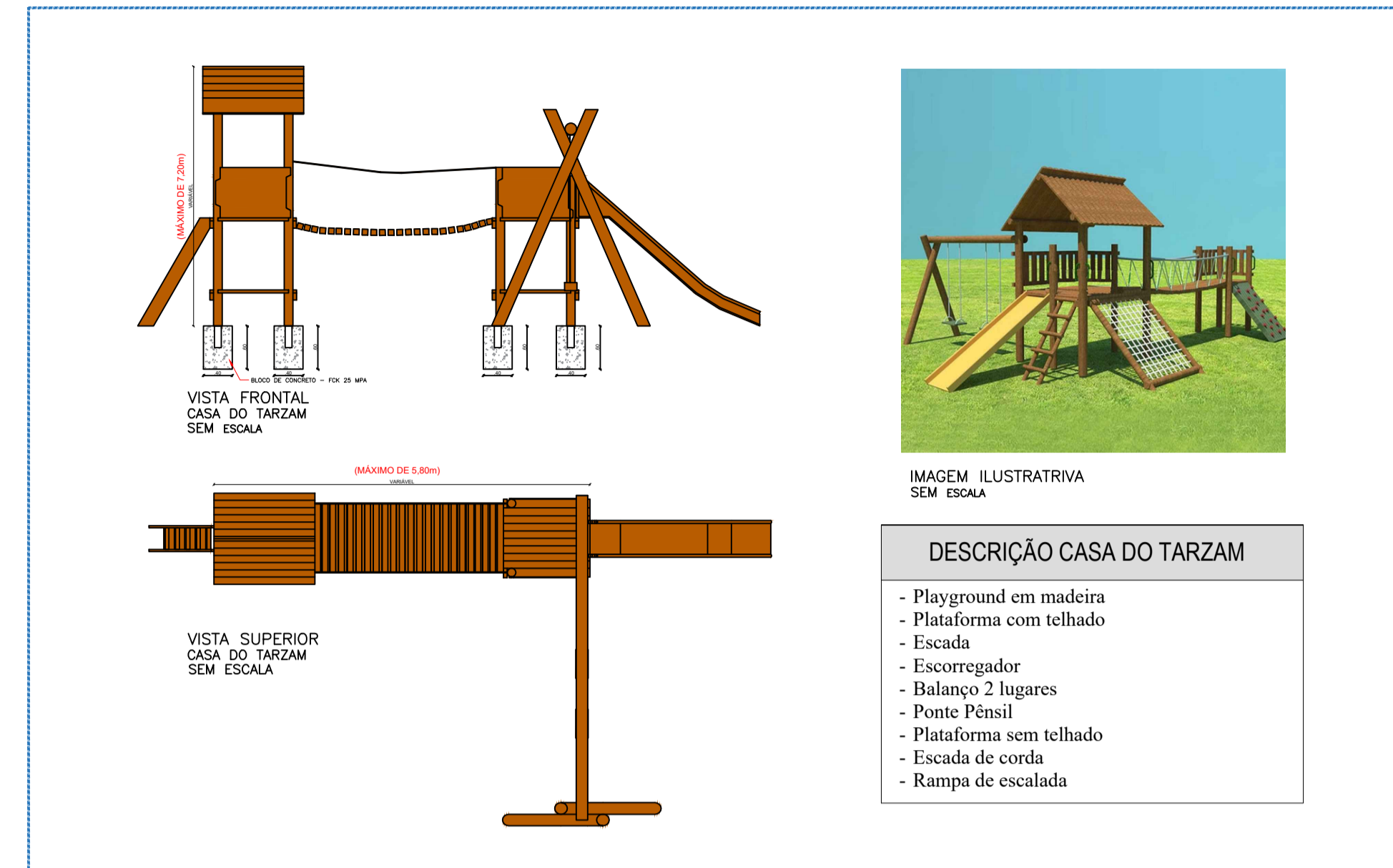
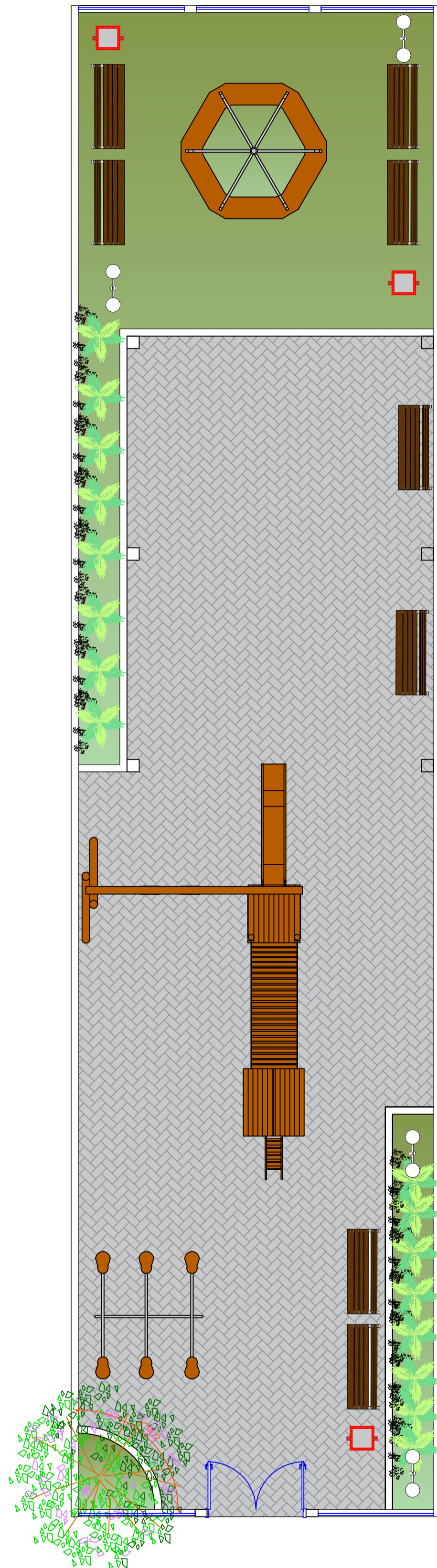
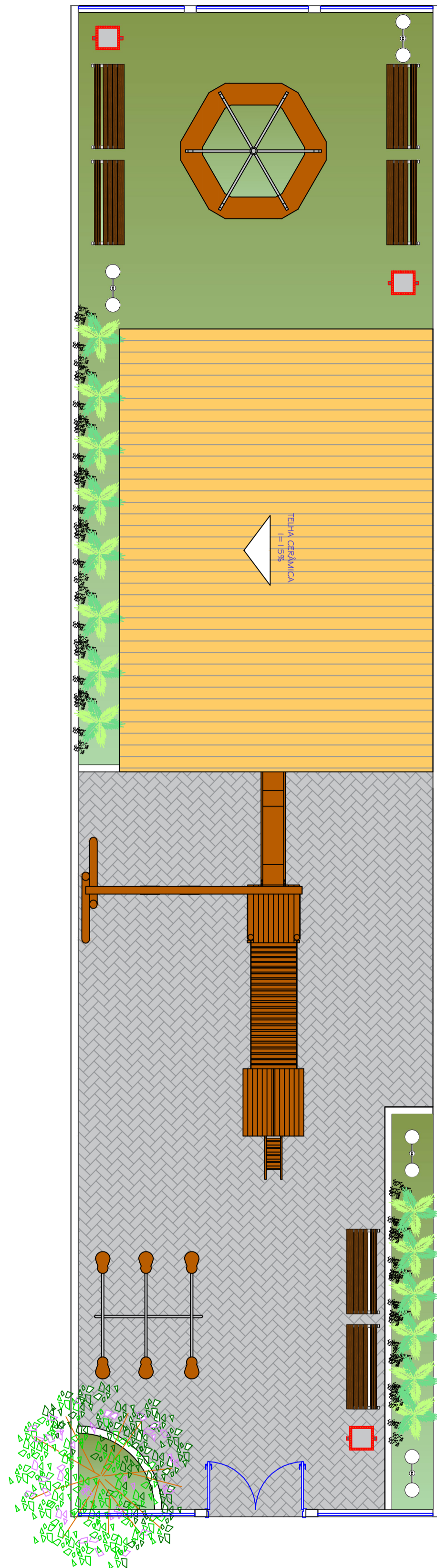
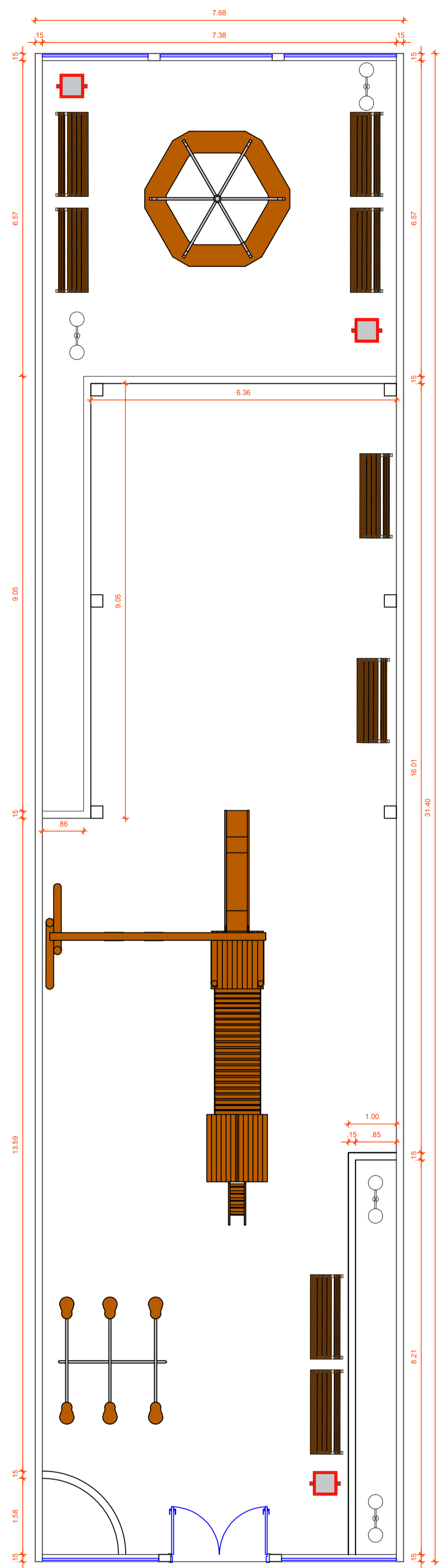

AS INFORMAÇÕES DESTES DOCUMENTOS SÃO PROPRIEDADE DA EMPATECH E DO CLIENTE DO PROJETO, SENDO PROIBIDA A UTILIZAÇÃO FORA DA SUA FINALIDADE.

Empatech
 Engenharia para o Meio Ambiente - EPP
 Rua: Nilo Peçanha, 68 - Prata
 Campina Grande - Paraíba - CEP: 58.400-515
 Telefones: (83) 3343-4526 / (83) 996395688 / (83) 997503252
 (83) 988296045 / (83) 999501167 / (83) 988676852 / (83) 999852442
 Email: empatech.engenharia@gmail.com / contato@empatech.com.br
 Visite nosso site: www.empatech.com.br

Desenhos:	Prancha:
PLANTA BAIXA E DETALHES	01/01

Projeto: ARQUITETÔNICO	Escala: Indicadas	Data: JUL/24
Resp. Técnico: CAYO FARIAS PEREIRA		

Projeto: ARQUITETÔNICO - PARQUE DA CRIANÇA
Localização: EQUADOR-RN
Proprietário: PREFEITURA MUNICIPAL DE EQUADOR - RN

Distrito	Setor	Quadra	Face	Lote	Unidade	Controle
----------	-------	--------	------	------	---------	----------

Proprietário: Prefeitura Municipal de Equador - RN

Responsável Técnico: Cayo Farias Pereira
 CREA 161084071-2

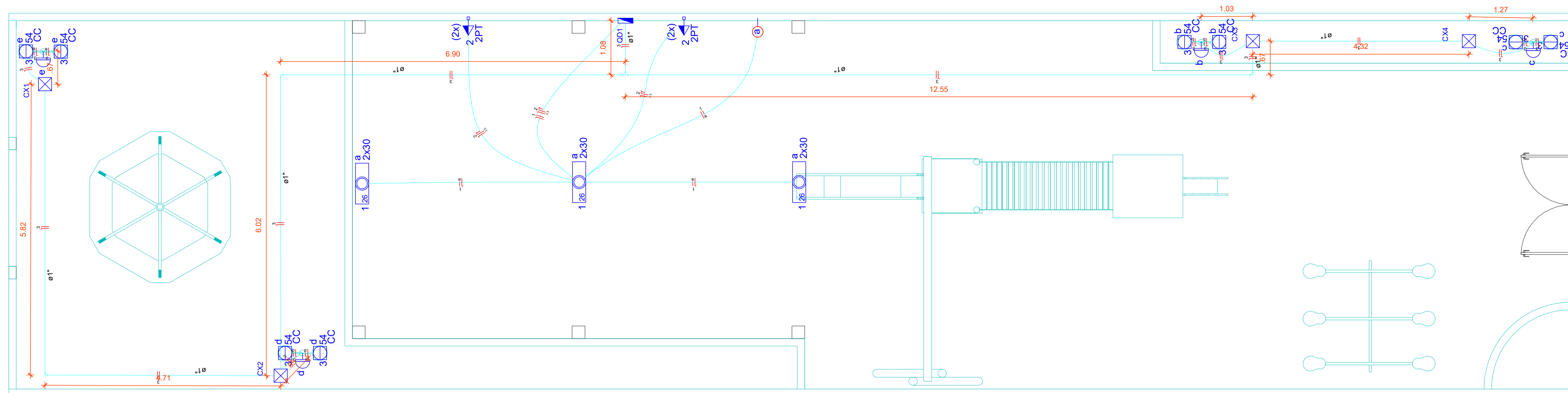

QD1

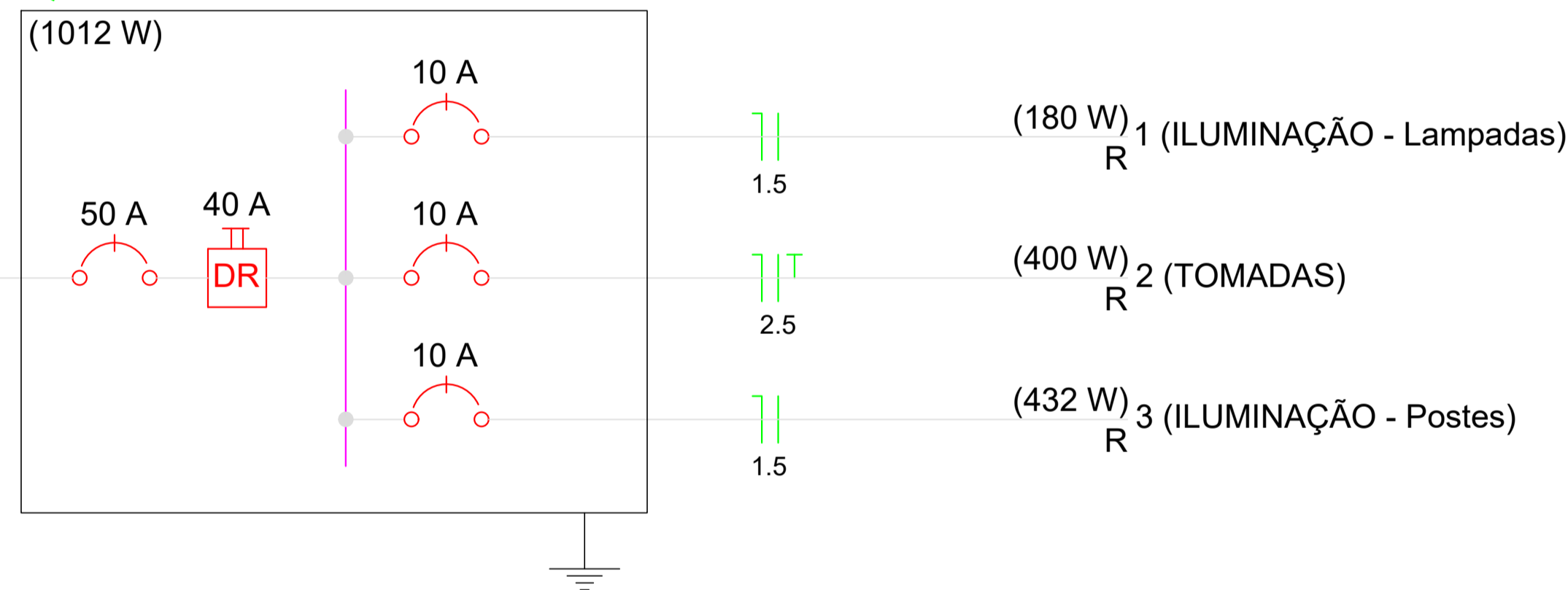

Legenda

	Caixa de passagem de alvenaria
	Interruptor fotoelétrico
	Luminária p/ lâmp. fluor. circular - sobrepor teto
	Luminária p/ lâmp. fluor. tubular - embutir
	Quadro de distribuição - embutir a 1,50m do piso
	Tomada universal (2) 2P+T a 1,10m do piso
	Tomada universal (2) 2P+T a 1,10m do piso

Lista de Materiais

Acessórios p/ eletrodutos		Caixa de passagem		Dispositivo Elétrico - embutido		Eletroduto PVC flexível		Eletroduto PVC rosca		Reator eletromagnético p/ fluorescente tubular	
Caixa PVC 4x2"	2 pç	Alvenaria com blocos de concreto 400x400x400 mm	4 pç	Placa 2x4"		Eletroduto leve 3/4"	51.60 m	Braçadeira galvan. tipo cunha 1"	43 pç	2x30W	3 pç
Caixa PVC octogonal 3x3"	11 pç	Placa p/ 2 funções retangulares separadas S/ placa	2 pç	Tomada universal retangular (2) 2P+T 10A	1 pç	Eletroduto, vara 3,0m 1"	47.60 m	Reator eletrônico p/ fluorescente circular 1x54W		Soquete base G 13	8 pç
Luva PVC rosca 1"	12 pç	Tomada universal retangular (2) 2P+T 15A	1 pç	Dispositivo de Comando		Luminária e acessórios		Lâmpada fluorescente Circular		Lâmpada fluorescente Tubular comum - diam. 26mm 30 W	8 pç
Acessórios uso geral		Dispositivo de Proteção		Interruptor fotoelétrico 1 função		Luminária embutir p/ fluoresc. tubular 2x40 W		Braçadeira galvan. tipo cunha 1"		Quadro distrib. plástico - embutir Sem barramento - DIN (Ref. Cemar) Cap. 4 disj. unipol.	
Bucha de nylon S6	43 pç	Disjuntor Unipolar Termomagnético - norma DIN 10 A	3 pç	1200W resistivo + célula fotelétrica	4 pç	Luminária sobrepor p/ fluoresc. circular 54W	8 pç				1 pç
Parafuso fenda galvan. cab. panela 4,2x32mm autoatarrachante	43 pç	Disjuntor Unipolar Termomagnético - norma DIN 50 A	1 pç	Dispositivo de Proteção							
Cabo Unipolar (cobre)											
Isol. HEPR - ench. EVA - 0,6/1kV (ref. Pirelli Afumex) 1.5 mm ²	174.80 m										
2.5 mm ²	51.20 m										

AS INFORMAÇÕES DESTES DOCUMENTOS SÃO PROPRIEDADE DA EMPATECH E DO CLIENTE DO PROJETO, SENDO PROIBIDA A UTILIZAÇÃO FORA DA SUA FINALIDADE.

Empatech
Engenharia para o Meio Ambiente - EPP
Rua: Nilo Peçanha, 68 - Prata
Campina Grande - Paraíba - CEP: 58.400-515
Telefones: (83) 3343-4526 / (83) 996395688 / (83) 997503252
(83) 988296045 / (83) 999501167 / (83) 988676852 / (83) 999852442
Email: empatech.engenharia@gmail.com / contato@empatech.com.br
Visite nosso site: www.empatech.com.br

Desenhos:	Prancha:
PROJETO ELÉTRICO	01/01
Projeto: ELÉTRICO	Escala: Indicadas
Projeto: ELÉTRICO	Data: JUL/24

Resp. Técnico: CAYO FARIAS PEREIRA

Projeto: PARQUE DA CRIANÇA
Localização: EQUADOR-RN
Proprietário: PREFEITURA MUNICIPAL DE EQUADOR - RN

Distrito	Setor	Quadra	Face	Lote	Unidade	Controle

Proprietário: Prefeitura Municipal de Equador - RN
Responsável Técnico: Cayo Farias Pereira
CREA 161084071-2

01 ESTRUTURAL - FUNDAÇÕES

S1=S5
PLANTA
ESC 1:25

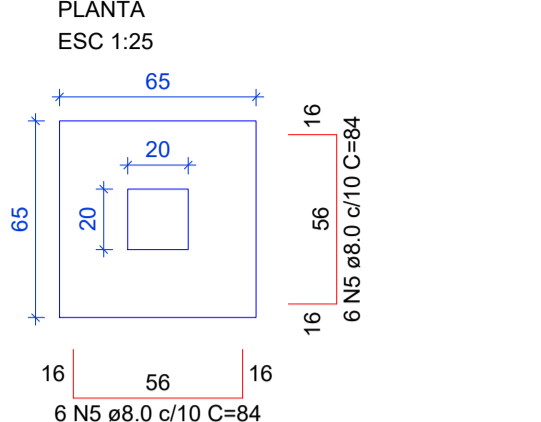

Solo com capacidade de suporte > 2.50 kgf/cm²
Solo compactado sobre a sapata
peso específico > 1600.00 kgf/m³

CORTE
ESC 1:25

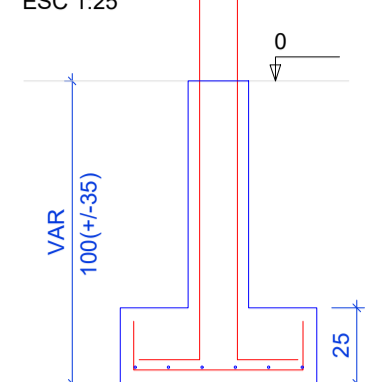

P1=P5
FUNDAÇÕES - L1
ESC 1:20

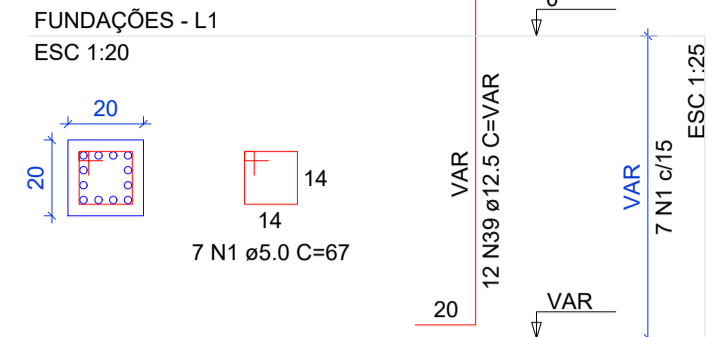

S2=S6
PLANTA
ESC 1:25

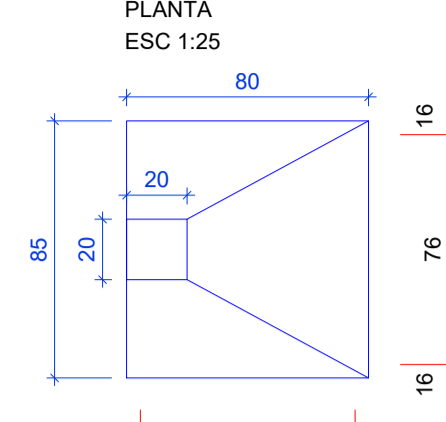

Solo com capacidade de suporte > 2.50 kgf/cm²
Solo compactado sobre a sapata
peso específico > 1600.00 kgf/m³

CORTE
ESC 1:25

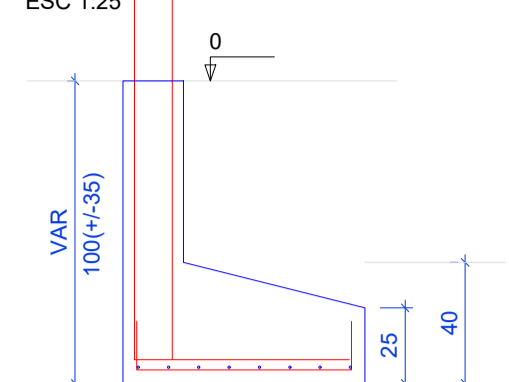

P2=P6
FUNDAÇÕES - L1
ESC 1:20

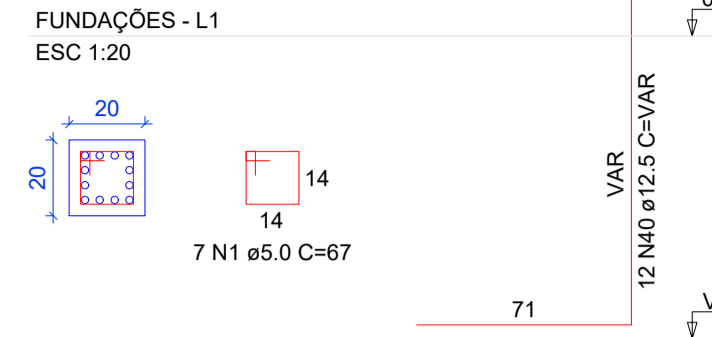

S3
PLANTA
ESC 1:25

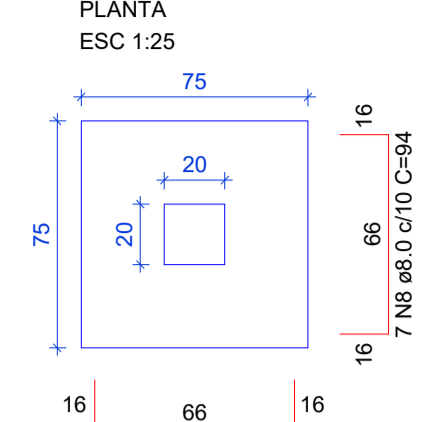

Solo com capacidade de suporte > 2.50 kgf/cm²
Solo compactado sobre a sapata
peso específico > 1600.00 kgf/m³

CORTE
ESC 1:25

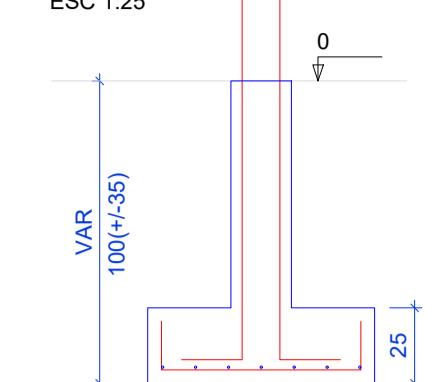

P3
FUNDAÇÕES - L1
ESC 1:20

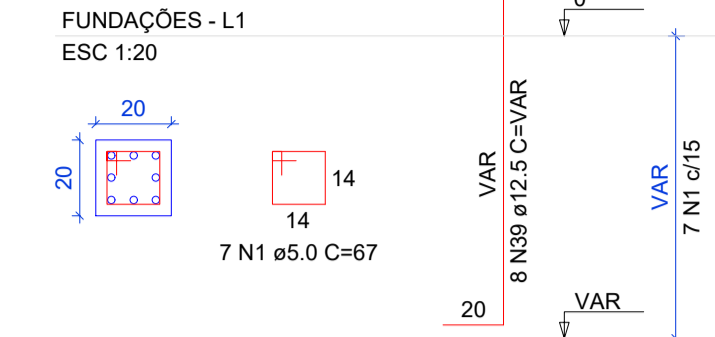

S4
PLANTA
ESC 1:25

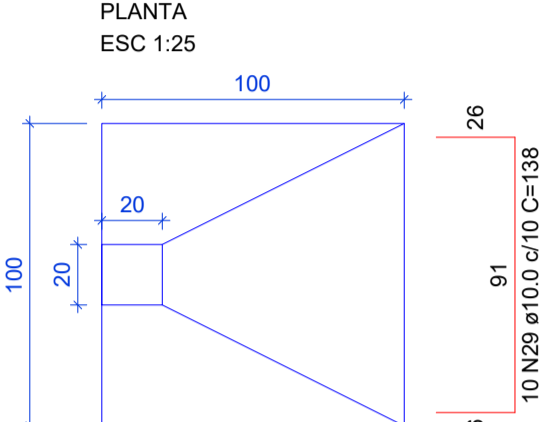

Solo com capacidade de suporte > 2.50 kgf/cm²
Solo compactado sobre a sapata
peso específico > 1600.00 kgf/m³

CORTE
ESC 1:25

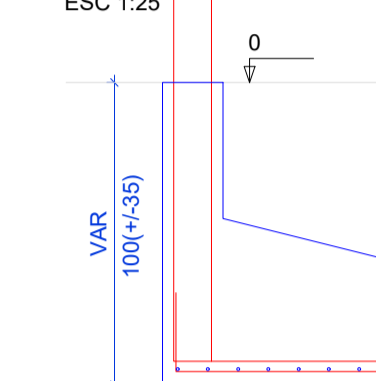

P4
FUNDAÇÕES - L1
ESC 1:20

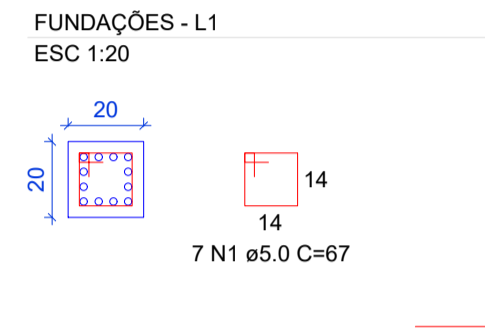

V1
ESC 1:50

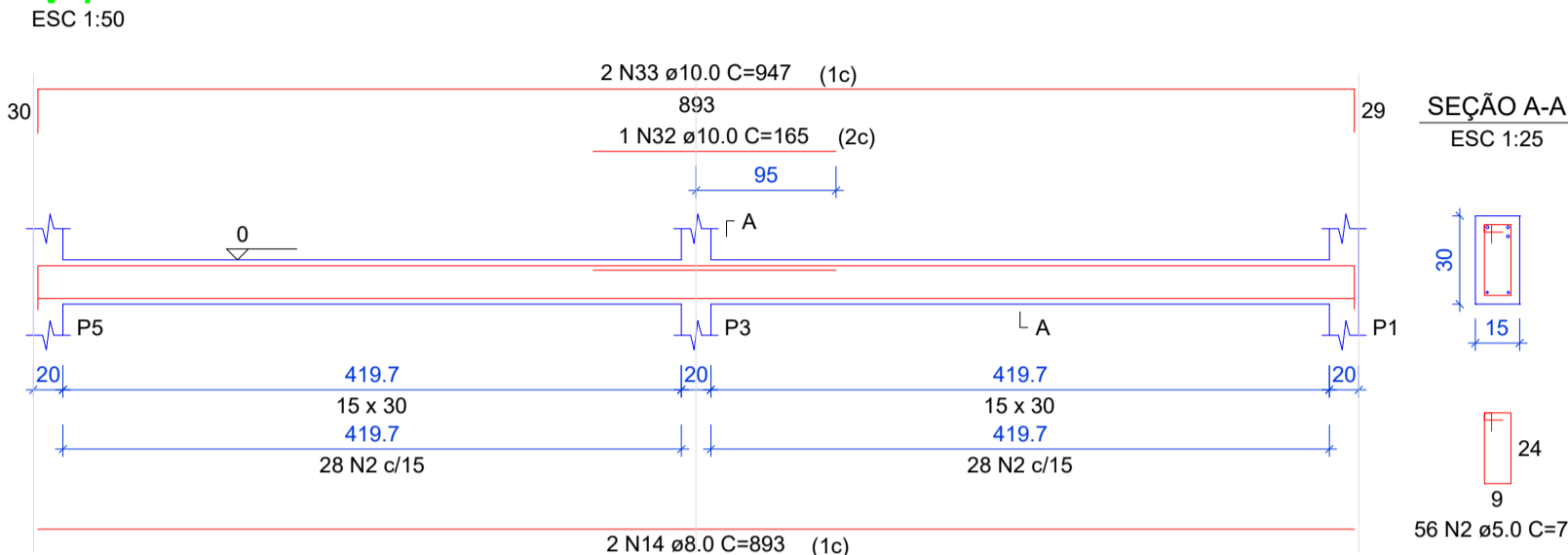

V2
ESC 1:50

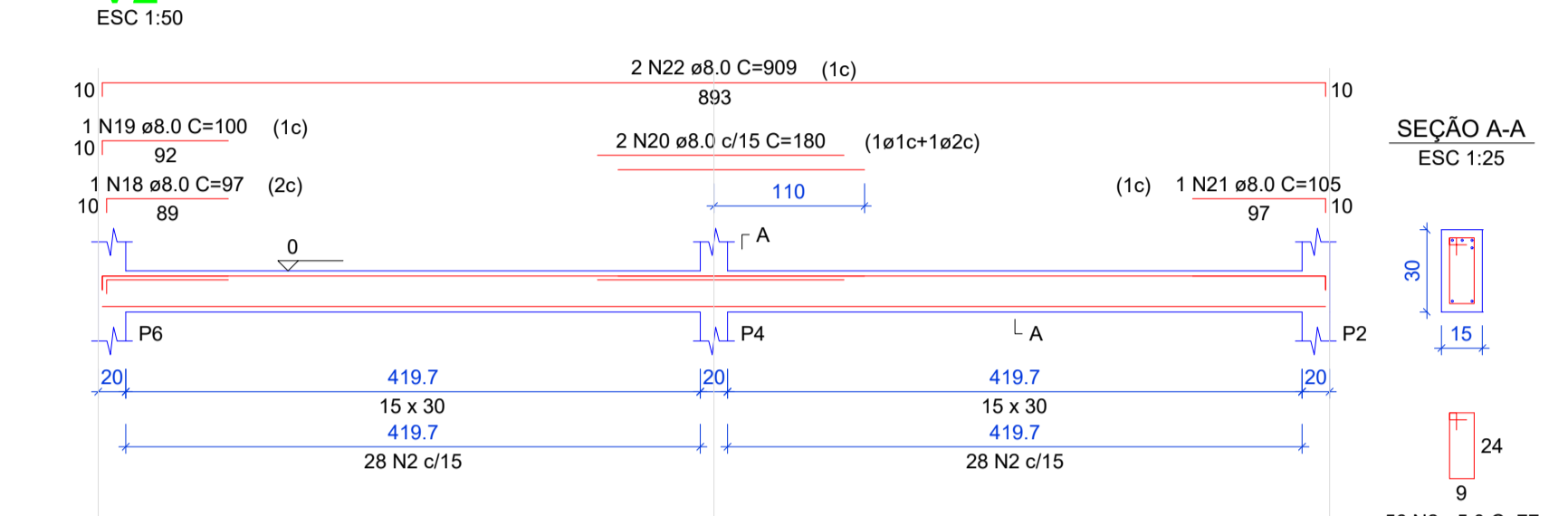

V3
ESC 1:50

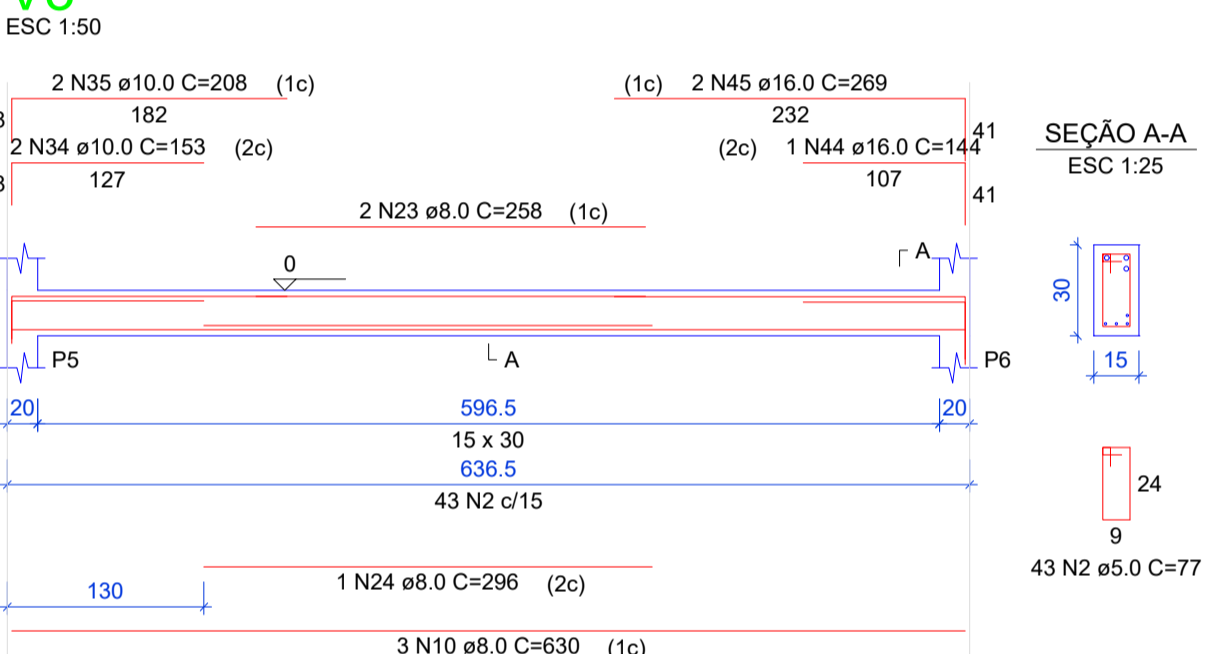

V4
ESC 1:50

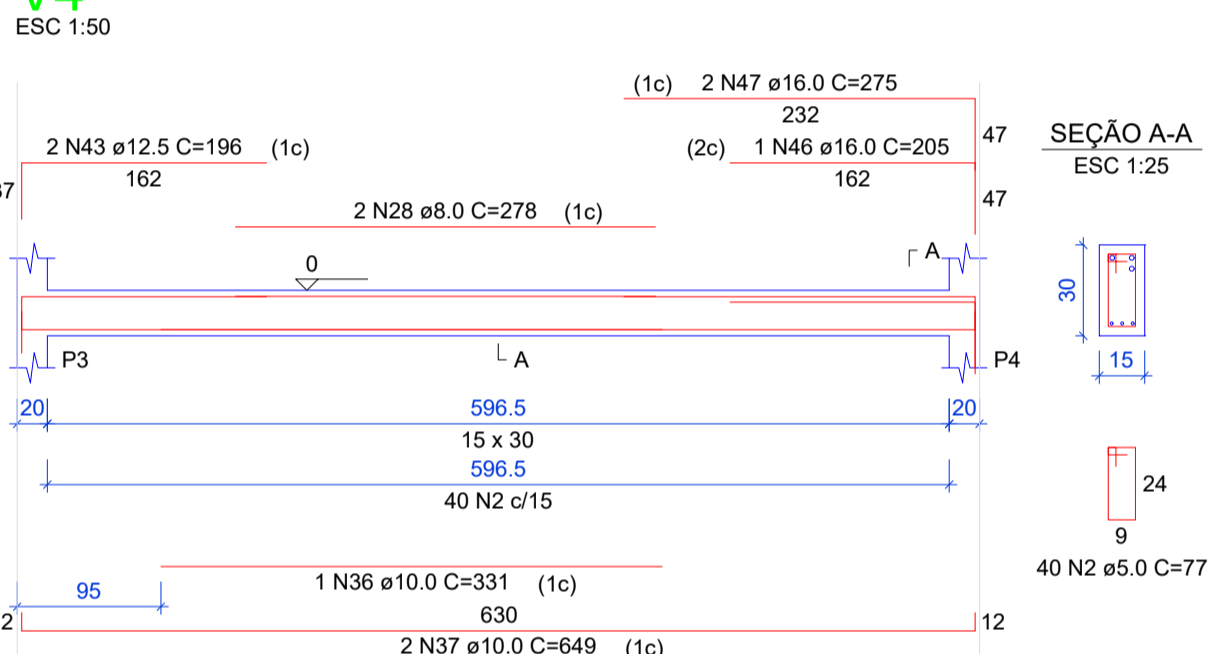

V5
ESC 1:50

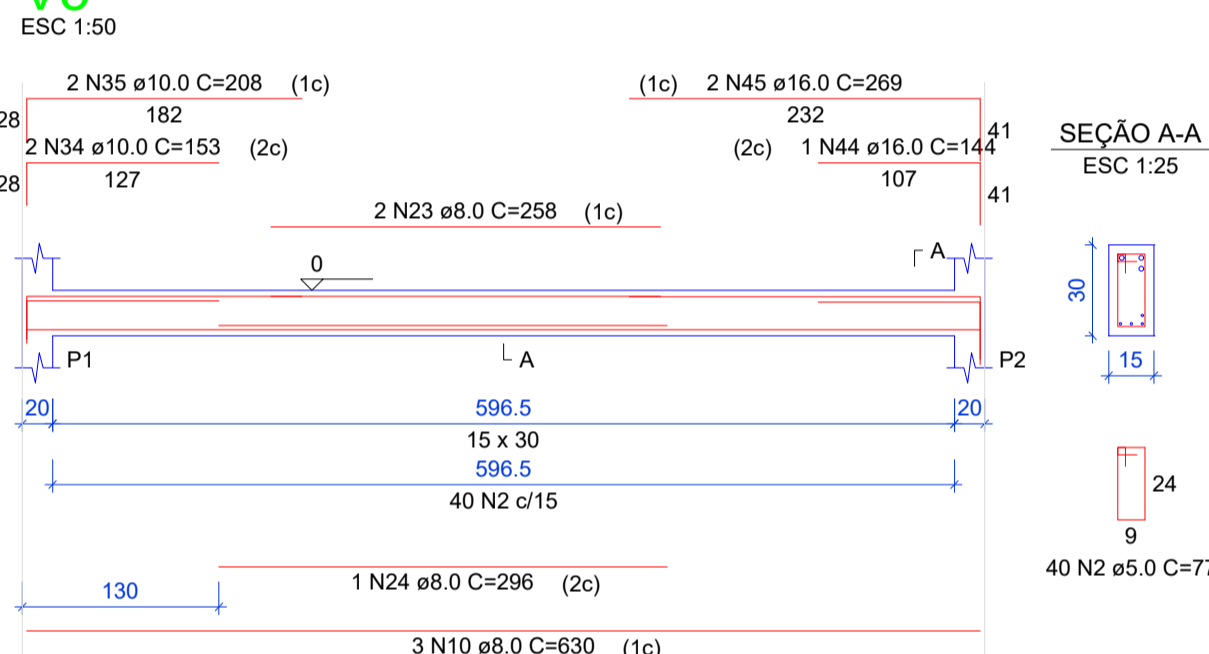

RELAÇÃO DO AÇO

5xP1-L2	2xP1-L1	2xP2-L1
P3-L2	P4-L1	S3-L1
2xS1-L1	2xS2-L1	S4-L1
S4-L1	V1-L2	V1-L1
V2-L2	V2-L1	V3-L2
V3-L1	V4-L2	V4-L1
V5-L2	V5-L1	

AÇO	N	DIAM (mm)	QUANT	C.UNIT (cm)	C.TOTAL (cm)
CA60	1	5.0	162	67	10854
CA60	2	5.0	467	77	35959
CA60	3	5.0	4	286	1144
CA60	4	5.0	2	308	612
CA60	5	8.0	24	84	2016
CA60	6	8.0	18	99	1782
CA60	7	8.0	16	104	1664
CA60	8	8.0	14	94	1316
CA60	9	8.0	4	351	1404
CA60	10	8.0	12	630	7560
CA60	11	8.0	1	97	97
CA60	12	8.0	1	142	142
CA60	13	8.0	1	202	202
CA60	14	8.0	1	202	202
CA60	15	8.0	1	346	346
CA60	16	8.0	1	142	142
CA60	17	8.0	1	97	97
CA60	18	8.0	1	100	100
CA60	19	8.0	1	180	180
CA60	20	8.0	1	180	180
CA60	21	8.0	1	102	102
CA60	22	8.0	1	909	1818
CA60	23	8.0	1	258	1032
CA60	24	8.0	1	296	592
CA60	25	8.0	1	82	164
CA60	26	8.0	1	205	820
CA60	27	8.0	1	330	3720
CA60	28	8.0	1	278	556
CA60	29	10.0	20	138	2760
CA60	30	10.0	1	180	180
CA60	31	10.0	1	210	210
CA60	32	10.0	1	165	165
CA60	33	10.0	1	947	1894
CA60	34	10.0	1	153	153
CA60	35	10.0	1	208	832
CA60	36	10.0	1	331	331
CA60	37	10.0	1	643	1286
CA60	38	12.5	68	29196	20196
CA60	39	12.5	32	VAR	VAR
CA60	40	12.5	28	VAR	VAR
CA60	41	12.5	12	VAR	VAR
CA60	42	12.5	197	394	394
CA60	43	12.5	196	392	392
CA60	44	16.0	1	288	288
CA60	45	16.0	1	269	1076
CA60	46	16.0	1	205	205
CA60	47	16.0	1	275	550

RESUMO DO AÇO

AÇO	DIAM (mm)	C.TOTAL (m)	PESO + 10% (kg)
CA50	8.0	348.6	151.7
CA50	10.0	101.1	88.6
CA50	12.5	333.3	353.1
CA50	16.0	21.2	36.8
CA50	5.0	485.7	82.3
PESO TOTAL (kg)			
CA50	610.3		
CA60	82.3		

Volume de concreto (C-30) = 5.51 m³
Área de forma = 80.38 m²

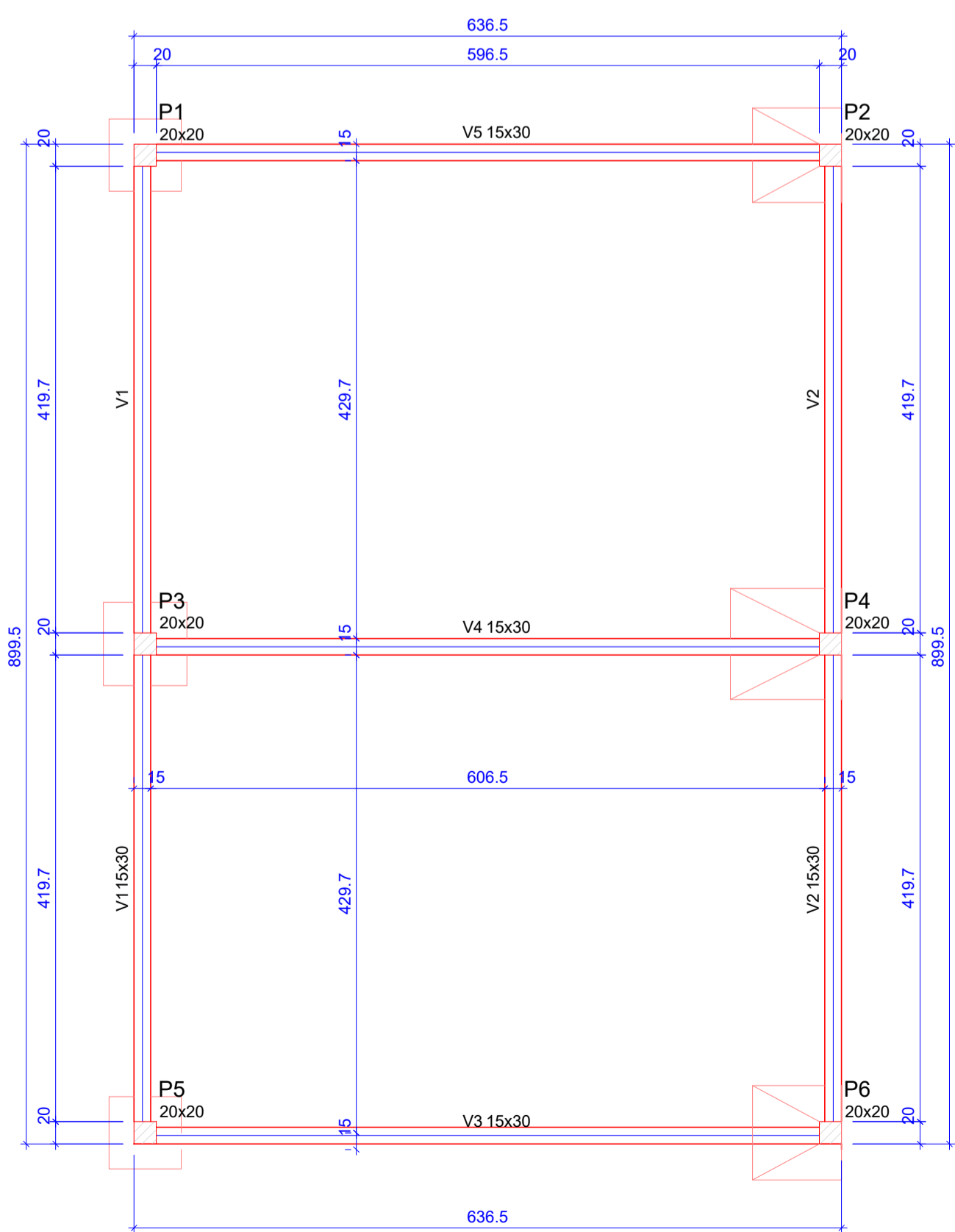

Vigas			
Nome	Seção (cm)	Elevação (cm)	Nível (cm)
V1	15x30	0	0
V2	15x30	0	0
V3	15x30	0	0
V4	15x30	0	0
V5	15x30	0	0

Características dos materiais	
f _{ck} (kgf/cm ²)	Ecs (kgf/cm ²)
350	294029

Pilares			
Nome	Seção (cm)	Elevação (cm)	Nível (cm)
P1	20 x 20	0	0
P2	20 x 20	0	0
P3	20 x 20	0	0
P4	20 x 20	0	0
P5	20 x 20	0	0
P6	20 x 20	0	0

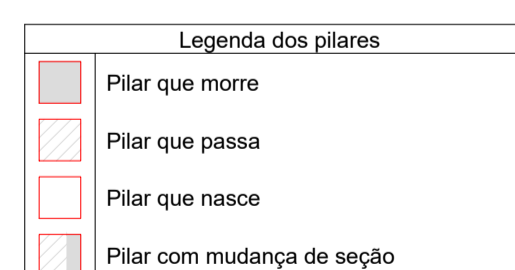

Forma do pavimento Fundações

escala 1:50

AS INFORMAÇÕES DESTA DOCUMENTO SÃO PROPRIEDADE DA EMPATECH E DO CLIENTE DO PROJETO, SENDO PROIBIDA A UTILIZAÇÃO FORA DA SUA FINALIDADE.

Empatech
Engenharia para o Meio Ambiente - EPP
Rua: Nilo Peçanha, 68 - Prata
Campina Grande - Paraíba - CEP: 58.400-515
Telefones: (83) 3343-4526 / (83) 996395698 / (83) 997503252
(83) 368296045 / (83) 999501167 / (83) 988676852 / (83) 999852442
Email: empatech.engenharia@gmail.com / contato@empatech.com.br
Visite nosso site: www.empatech.com.br

Desenhos: **PLANTA LOCAÇÃO** Prancha: **01/02**

Projeto: **ESTRUTURAL** Escala: **Indicadas** Data: **JUL/24**
Resp. Técnico: **CAYO FARIAS PEREIRA**

Projeto: **PARQUE DA CRIANÇA**
Localização: **EQUADOR-RN**
Proprietário: **PREFEITURA MUNICIPAL DE EQUADOR - RN**

Distrito	Setor	Quadra	Face	Lote	Unidade	Controle

Proprietário: Prefeitura Municipal de Equador - RN
Responsável Técnico: Cayo Farias Pereira
CREA 161084071-2

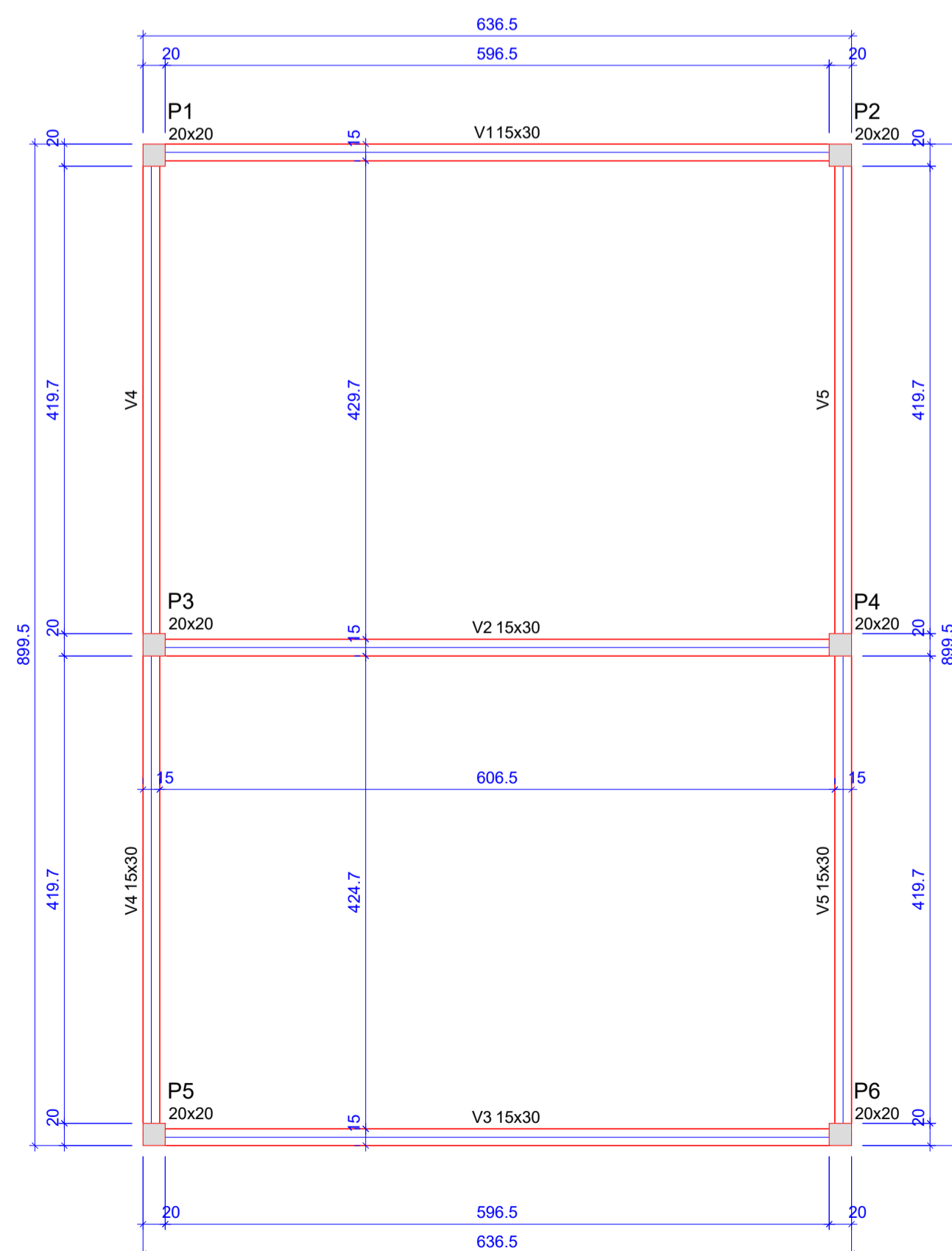
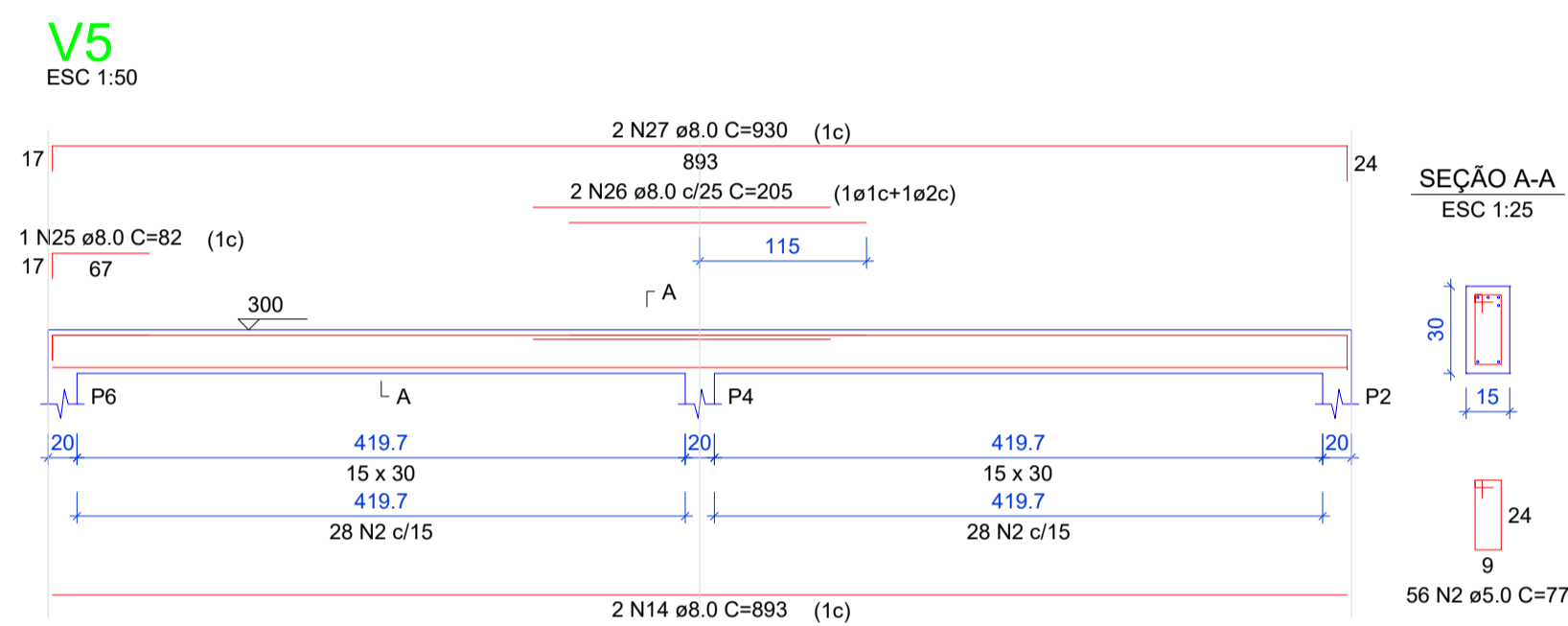
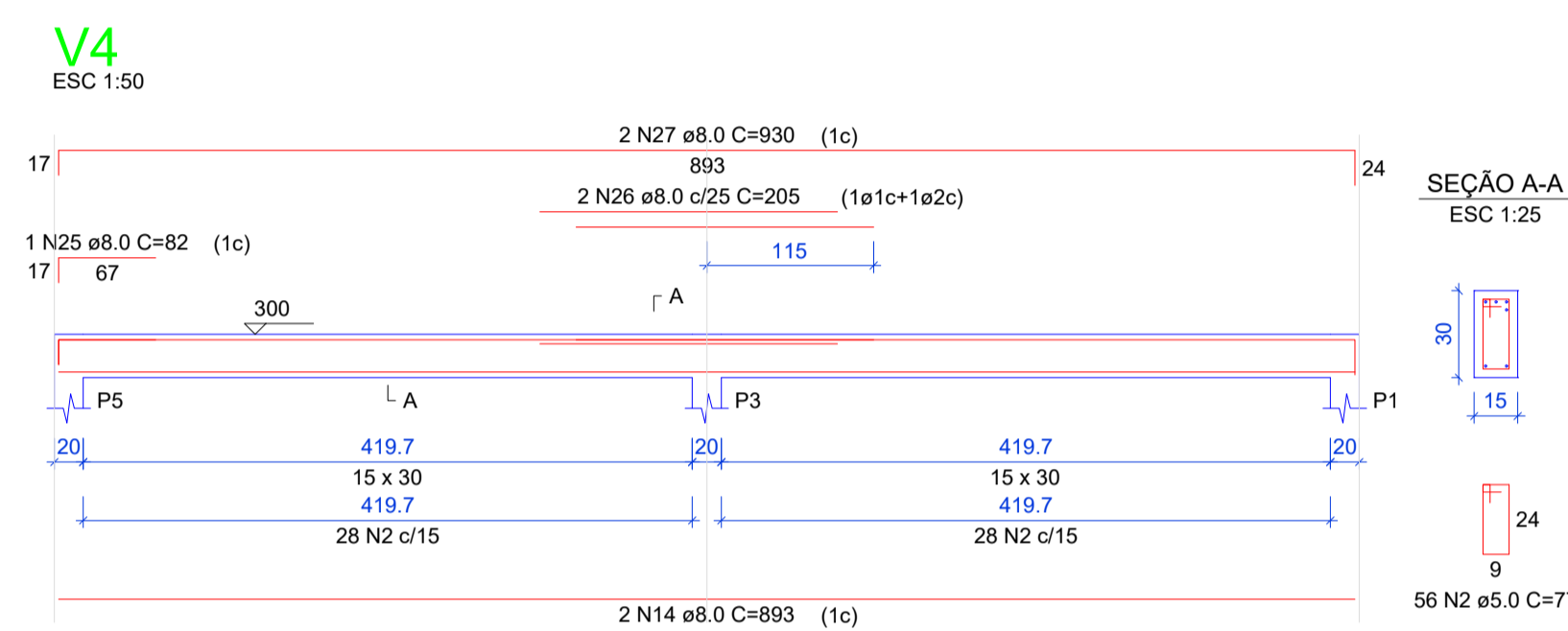
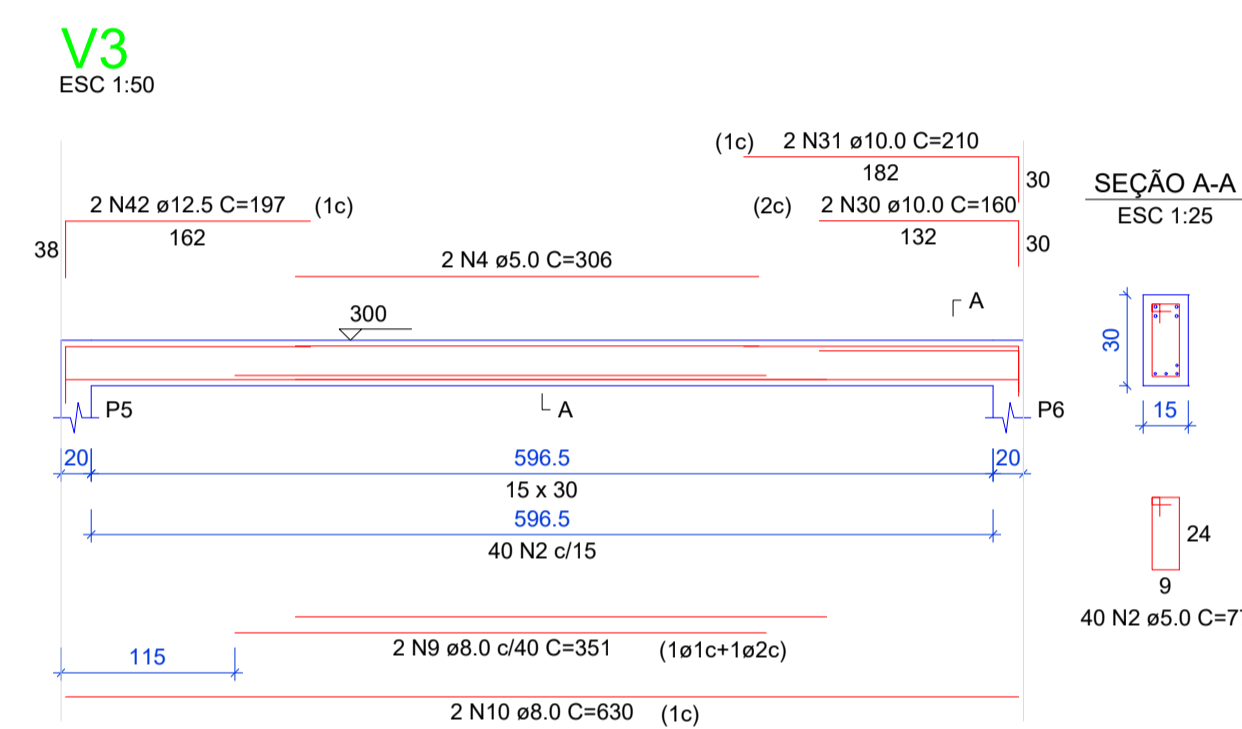
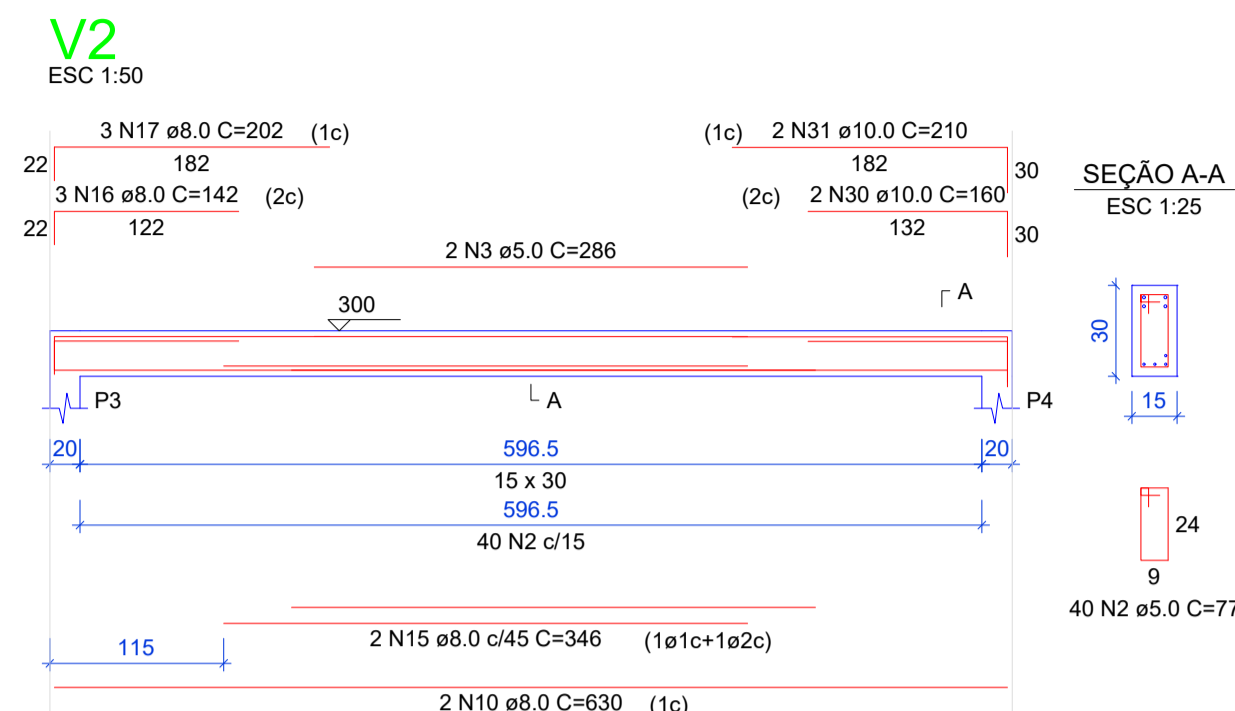
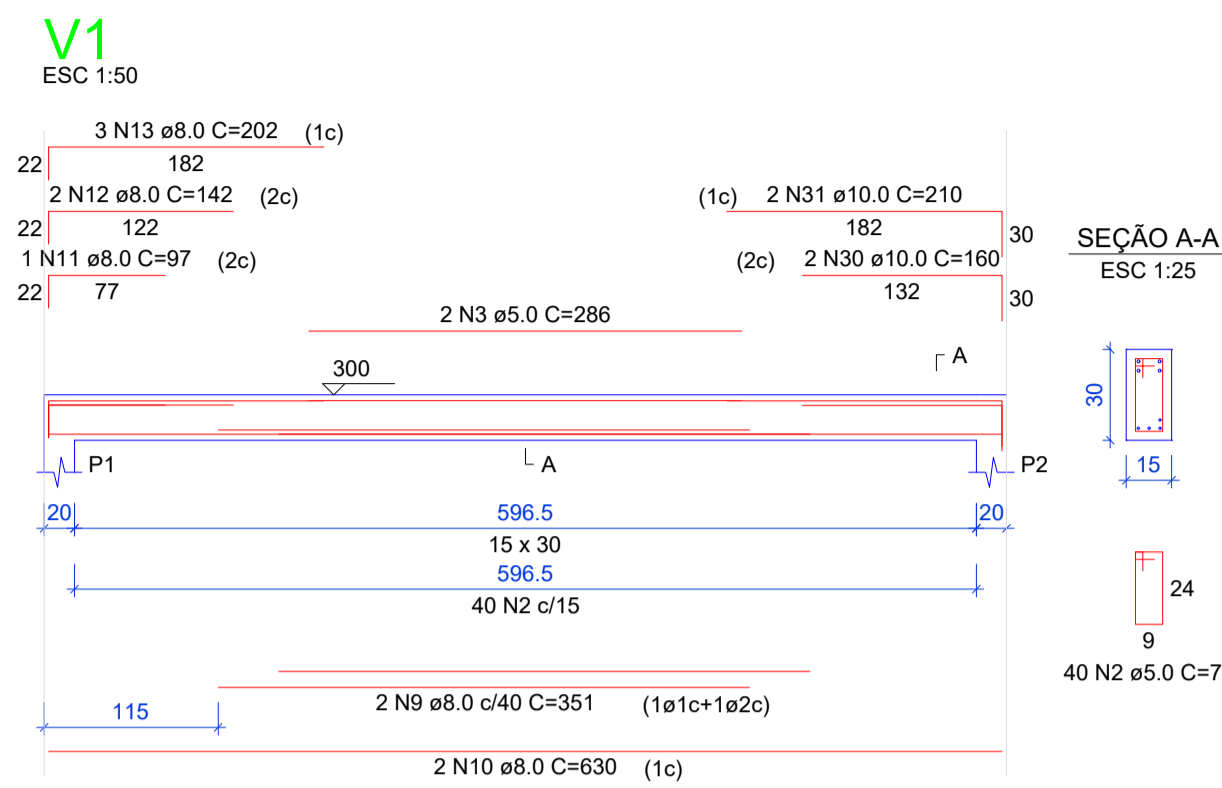
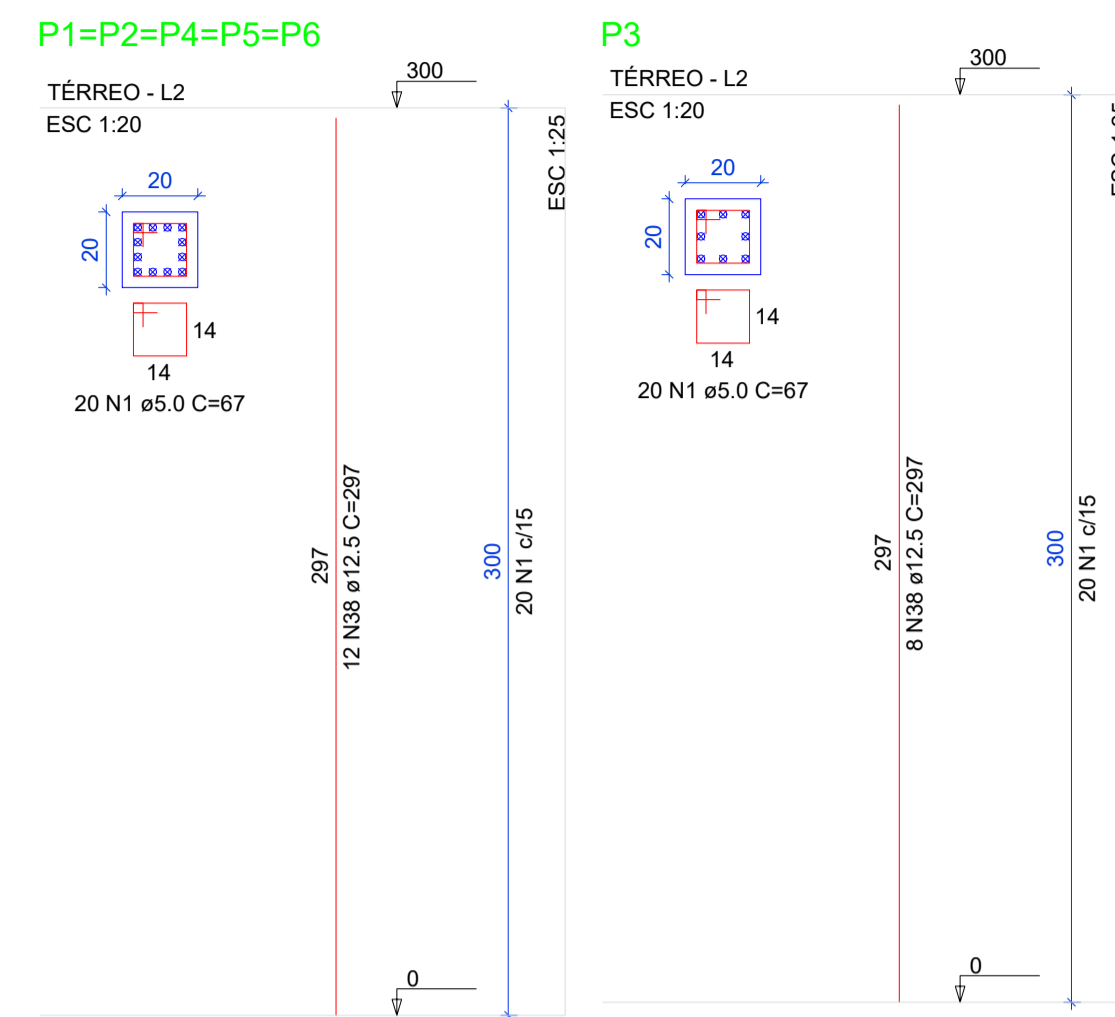

Vigas			
Nome	Seção (cm)	Elevação (cm)	Nível (cm)
V1	15x30	0	300
V2	15x30	0	300
V3	15x30	0	300
V4	15x30	0	300
V5	15x30	0	300

Características dos materiais	
fck (kgf/cm²)	Ecs (kgf/cm²)
350	294029

Pilares			
Nome	Seção (cm)	Elevação (cm)	Nível (cm)
P1	20 x 20	0	300
P2	20 x 20	0	300
P3	20 x 20	0	300
P4	20 x 20	0	300
P5	20 x 20	0	300
P6	20 x 20	0	300

Legenda dos pilares	
	Pilar que morre
	Pilar que passa
	Pilar que nasce
	Pilar com mudança de seção

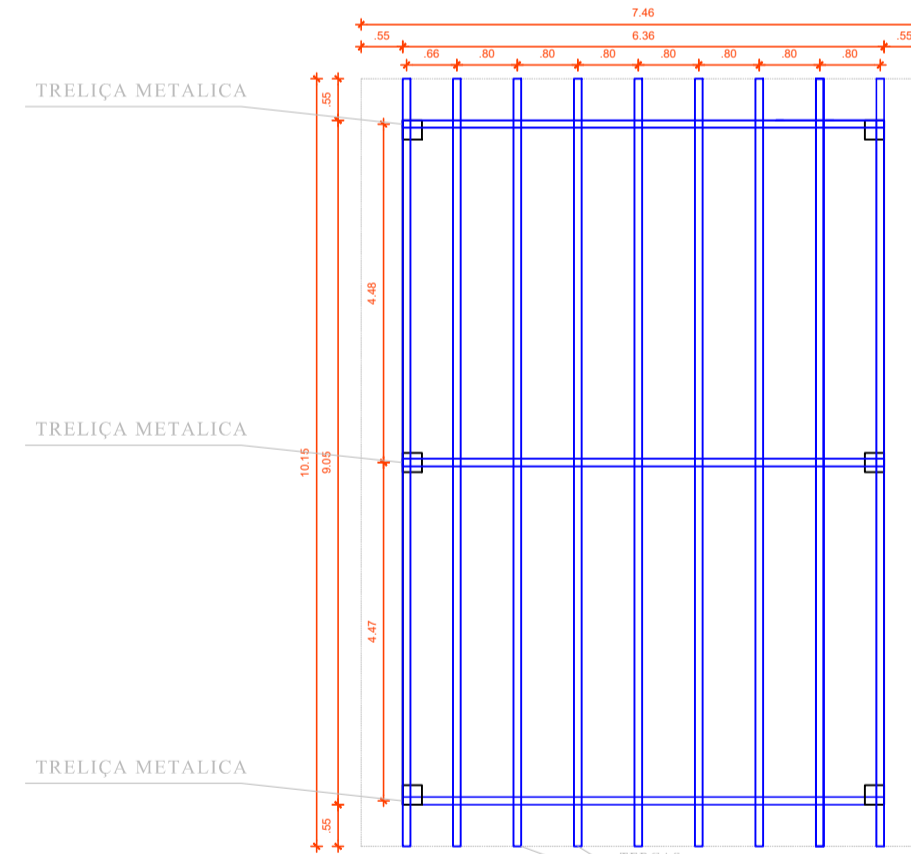

DESCRIÇÃO	MATERIAL/MODELO	QUANTIDADE	PESO UNITÁRIO	PESO TOTAL
ACABAMENTO
ARMADILHAÇÃO
BRANCA
BRANCA
CONCRETO
FERRO
		TOTAL		

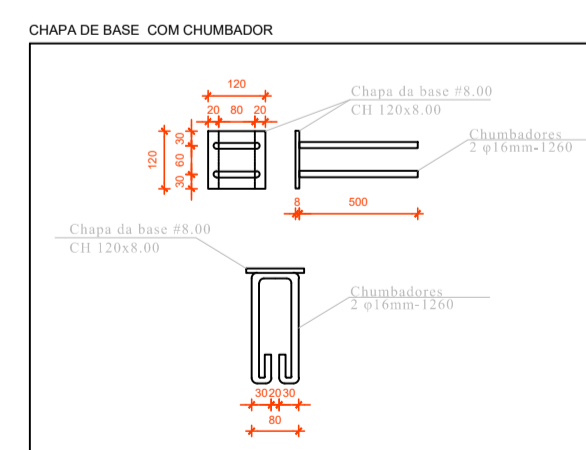
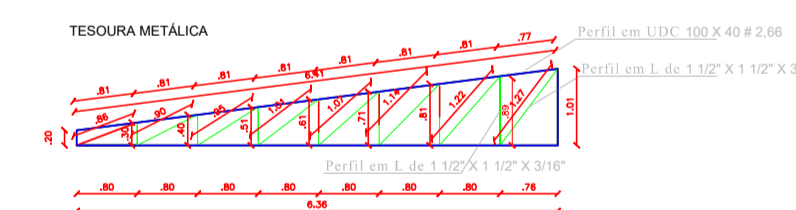

Forma do pavimento Térreo escala 1:50

AS INFORMAÇÕES DESTES DOCUMENTOS SÃO PROPRIEDADE DA EMPATECH E DO CLIENTE DO PROJETO, SENDO PROIBIDA A UTILIZAÇÃO FORA DA SUA FINALIDADE.

Empatech
 Engenharia para o Meio Ambiente - EPP
 Rua: Nilo Peçanha, 68 - Prata
 Campina Grande - Paraíba - CEP: 58.400-515
 Telefones: (83) 3343-4526 / (83) 996395688 / (83) 997503252
 (83) 988296045 / (83) 999550167 / (83) 988676852 / (83) 999852442
 Email: empatech.engenharia@gmail.com / contato@empatech.com.br
 Visite nosso site: www.empatech.com.br

Desenhos: **PLANTA LOCAÇÃO** Prancha: **02/02**

Projeto: **ESTRUTURAL** Escala: **Indicadas** Data: **JUL/24**

Resp. Técnico: **CAYO FARIAS PEREIRA**

Projeto: **PARQUE DA CRIANÇA**
 Localização: **EQUADOR-RN**
 Proprietário: **PREFEITURA MUNICIPAL DE EQUADOR - RN**

Distrito	Setor	Quadra	Face	Lote	Unidade	Controle

Proprietário: Prefeitura Municipal de Equador - RN

Responsável Técnico: Cayo Farias Pereira
 CREA 161084071-2



PREFEITURA MUNICIPAL DE EQUADOR

DATA BASE: SINAPI - 05/2024 - Rio Grande do Norte
ORSE - 04/2024 - Sergipe
SEINFRA - 028 - Ceará

OBRA: Parque da criança
MUNICÍPIO: Equador-RN

BDI: 25,39%

PLANILHA ORÇAMENTÁRIA - DESONERADA

ITEM	REF. SINAPI	DESCRIÇÃO DOS SERVIÇOS	UNID.	QUANT.	VALOR UNIT.	VALOR UNIT. + BDI	VALOR TOTAL	%
1.0		SERVIÇOS PRELIMINARES					R\$6.694,00	4,46%
1.1	103989	Fornecimento e instalação de placa de obra com chapa galvanizada e estrutura de madeira.	m ²	8,00	R\$319,31	R\$400,38	R\$3.203,04	2,14%
1.2	104789	Demolição de piso de concreto simples, de forma manual, sem reaproveitamento.	m ³	12,71	R\$192,39	R\$241,24	R\$3.066,16	2,04%
1.3	97621	Demolição de alvenaria de bloco furado, de forma manual, com reaproveitamento.	m ³	1,81	R\$112,17	R\$140,65	R\$254,58	0,17%
1.4	340/ORSE	Remoção de poste de ferro galvanizado simples (6.00 a 10.00 m)	Unid.	2,00	R\$67,88	R\$85,11	R\$170,22	0,11%
2.0		INSTALAÇÕES ELÉTRICAS					R\$10.598,84	7,07%
2.1	93358	Escavação manual de vala com profundidade menor ou igual a 1,30 m.	m ³	5,49	R\$82,09	R\$102,93	R\$565,09	0,38%
2.2	97891	Caixa enterrada elétrica retangular, em alvenaria com blocos de concreto, fundo com brita, dimensões internas: 0,4x0,4x0,4 m.	Unid.	4,00	R\$199,08	R\$249,63	R\$998,52	0,67%
2.3	95728	Eletroduto rígido soldável, PVC, DN 32 mm (1"), aparente - fornecimento e instalação.	m	47,60	R\$23,95	R\$30,03	R\$1.429,43	0,95%
2.4	91835	Eletroduto flexível corrugado reforçado, PVC, DN 25 mm (3/4"), para circuitos terminais, instalado em forro - fornecimento e instalação.	m	51,60	R\$17,94	R\$22,49	R\$1.160,48	0,77%
2.5	101876	Quadro de distribuição de energia em PVC, de embutir, sem barramento, para 6 disjuntores - fornecimento e instalação.	Unid.	1,00	R\$81,78	R\$102,54	R\$102,54	0,07%
2.6	93653	Disjuntor monopolar tipo DIN, corrente nominal de 10A - fornecimento e instalação.	Unid.	3,00	R\$11,27	R\$14,13	R\$42,39	0,03%
2.7	93659	Disjuntor monopolar tipo DIN, corrente nominal de 50A - fornecimento e instalação.	Unid.	1,00	R\$24,27	R\$30,43	R\$30,43	0,02%
2.8	91925	Cabo de cobre flexível isolado, 1,5 mm ² , anti-chama 0,6/1,0 KV, para circuitos terminais - fornecimento e instalação.	m	174,80	R\$3,57	R\$4,48	R\$783,10	0,52%
2.9	91927	Cabo de cobre flexível isolado, 2,5 mm ² , anti-chama 0,6/1,0 KV, para circuitos terminais - fornecimento e instalação.	m	51,20	R\$4,81	R\$6,03	R\$308,74	0,21%
2.10	13408/ORSE	Ponto de tomada dupla 2p+t, ABNT, 10 A, aparente, com fio rígido 2,5mm ² (fio 12), exclusive canaleta.	pt	2,00	R\$242,45	R\$304,01	R\$608,02	0,41%
2.11	101632	Relé fotoelétrico para comando de iluminação externa 1000 W - fornecimento e instalação.	Unid.	4,00	R\$37,98	R\$47,62	R\$190,48	0,13%
2.12	7210/ORSE	Ponto de interruptor 01 seção (1 s) aparente sem eletroduto	pt	1,00	R\$67,48	R\$84,61	R\$84,61	0,06%
2.13	639/ORSE	Ponto de luz em teto ou parede, com canaleta plastica c/divisoria 20x10mm, aparente	Unid.	3,00	R\$270,10	R\$338,68	R\$1.016,04	0,68%
2.14	103782	Luminária tipo plafon circular, de sobrepôr, com led de 12/13 W - fornecimento e instalação.	Unid.	3,00	R\$32,53	R\$40,79	R\$122,37	0,08%
2.15	CPU- 01	Poste decorativo c/ globo duplo h=2,50m, inclusive 2 lâmpadas LED 50W - Branco frio.	Unid.	4,00	R\$629,36	R\$789,15	R\$3.156,60	2,10%
3.0		INSTALAÇÕES HIDRÁULICAS					R\$307,68	0,21%
3.1	1199/ORSE	Ponto de água fria aparente, c/material pvc rígido soldável Ø 25mm	Unid.	2,00	R\$52,95	R\$66,39	R\$132,78	0,09%
3.2	2082/ORSE	Torneira cromada para jardim, DECA 1153C39, 1/2" ou similar	Unid.	2,00	R\$69,74	R\$87,45	R\$174,90	0,12%
4.0		PAVIMENTAÇÃO					R\$13.622,31	9,08%
4.1	93184	Assentamento de guia (meio-fio) em trecho curvo, confeccionada em concreto pré-fabricado, dimensões 100x15x13x20 cm (comprimento x base inferior x base superior x altura).	m	2,72	R\$43,00	R\$53,92	R\$146,66	0,10%
4.2	93183	Assentamento de guia (meio-fio) em trecho reto, confeccionada em concreto pré-fabricado, dimensões 100x15x13x20 cm (comprimento x base inferior x base superior x altura).	m	16,42	R\$40,38	R\$50,63	R\$831,34	0,55%

4.3	93195	Execução de pavimento em piso intertravado, com bloco 16 faces de 22 x 11 cm, espessura 6 cm.	m ²	161,63	R\$62,39	R\$78,23	R\$12.644,31	8,43%
5.0		URBANIZAÇÃO					R\$3.939,63	2,63%
5.1	103946	Plantio de grama esmeralda ou são carlos ou curitibana, em placas.	m ²	65,30	R\$18,07	R\$22,66	R\$1.479,70	0,99%
5.2	98520	Aplicação de adubo em solo.	m ²	65,30	R\$6,15	R\$7,71	R\$503,46	0,34%
5.3	98509	Plantio de arbusto ou cerca viva.	Unid.	25,00	R\$56,09	R\$70,33	R\$1.758,25	1,17%
5.4	98511	Plantio de árvore ornamental com altura de muda maior que 2,00 m e menor ou igual a 4,00 m.	Unid.	1,00	R\$158,08	R\$198,22	R\$198,22	0,13%
6.0		ALVENARIA					R\$9.145,31	6,10%
6.1	93358	Escavação manual de vala com profundidade menor ou igual a 1,30 m.	m ³	0,37	R\$82,09	R\$102,93	R\$38,08	0,03%
6.2	C0060 SEINFRA	Alvenaria de tijolo 1 vez c/argamassa 1:4+100 kg cimento	m ²	1,84	R\$470,33	R\$589,75	R\$1.085,14	0,72%
6.3	103356	Alvenaria de vedação de blocos cerâmicos furados na horizontal de 9x19x29 cm (espessura 9 cm) e argamassa de assentamento com preparo em betoneira.	m ²	5,25	R\$51,31	R\$64,34	R\$337,79	0,23%
6.4	87894	Chapisco aplicado em alvenaria (sem presença de vãos) e estruturas de concreto de fachada, com colher de pedreiro, argamassa traço 1:3 com preparo em betoneira 400L.	m ²	10,50	R\$6,38	R\$8,00	R\$84,00	0,06%
6.5	104959	Massa única, em argamassa traço 1:2:8 preparo manual, aplicada manualmente em paredes internas de ambientes com área maior que 10m ² , e = 10mm, com taliscas.	m ²	10,50	R\$21,38	R\$26,81	R\$281,51	0,19%
6.6	88485	Fundo selador acrílico, aplicação manual em parede, uma demão.	m ²	245,33	R\$3,29	R\$4,13	R\$1.013,21	0,68%
6.7	88423	Aplicação manual de pintura com tinta texturizada acrílica em paredes externas de casas, uma cor.	m ²	245,64	R\$20,47	R\$25,67	R\$6.305,58	4,20%
7.0		PLAYGROUND					R\$38.333,65	25,56%
7.1	CPU- 02	Equipamento de playground -gangorra de ferro 3 pranchas	UNID.	1,00	R\$4.109,63	R\$5.153,07	R\$5.153,07	3,44%
7.2	CPU- 03	Equipamento de playground - gira-gira de ferro- 06 lugares	UNID.	1,00	R\$3.941,78	R\$4.942,60	R\$4.942,60	3,30%
7.3	CPU- 04	Equipamento de Playground - Casa de Tarzan dupla com ponte.	UNID.	1,00	R\$22.520,12	R\$28.237,98	R\$28.237,98	18,83%
8.0		COBERTURA					R\$46.071,67	30,71%
8.1		ESTRUTURA EM CONCRETO					R\$23.015,17	15,34%
8.1.1	96527	Escavação manual para viga baldrame ou sapata (incluindo escavação para colocação de fôrmas).	m ³	7,43	R\$98,77	R\$123,85	R\$920,21	0,61%
8.1.2	102477	Concreto FCK = 30MPa, traço 1:1,9:2,3 (em massa seca de cimento/ areia média/ seixo rolado) - preparo mecânico com betoneira 400 L.	m ³	5,51	R\$730,70	R\$916,22	R\$5.048,37	3,37%
8.1.3	103670	Lançamento com uso de baldes, adensamento e acabamento de concreto em estruturas.	m ³	5,51	R\$280,89	R\$352,21	R\$1.940,68	1,29%
8.1.4	92761	Armação de pilar ou viga de estrutura convencional de concreto armado utilizando aço CA-50 de 8,0 mm - montagem.	kg	122,30	R\$13,24	R\$16,60	R\$2.030,18	1,35%
8.1.5	92763	Armação de pilar ou viga de estrutura convencional de concreto armado utilizando aço CA-50 de 10,0 mm - montagem.	kg	49,90	R\$11,85	R\$14,86	R\$741,51	0,49%
8.1.6	92763	Armação de pilar ou viga de estrutura convencional de concreto armado utilizando aço CA-50 de 12,5 mm - montagem.	kg	353,10	R\$9,98	R\$12,51	R\$4.417,28	2,94%
8.1.7	92764	Armação de pilar ou viga de estrutura convencional de concreto armado utilizando aço CA-50 de 16,0 mm - montagem.	kg	36,80	R\$9,67	R\$12,13	R\$446,38	0,30%
8.1.8	92759	Armação de pilar ou viga de estrutura convencional de concreto armado utilizando aço CA-60 de 5,0 mm - montagem.	kg	82,30	R\$14,78	R\$18,53	R\$1.525,02	1,02%
8.1.9	104918	Armação de sapata isolada, viga baldrame e sapata corrida utilizando aço ca-50 de 8 mm - montagem.	kg	29,40	R\$15,11	R\$18,95	R\$557,13	0,37%
8.1.10	104919	Armação de sapata isolada, viga baldrame e sapata corrida utilizando aço CA-50 de 10 mm - montagem.	kg	18,70	R\$13,51	R\$16,94	R\$316,78	0,21%
8.1.11	92443	Montagem e desmontagem de fôrma de pilares retangulares e estruturas similares, pé-direito simples, em chapa de madeira compensada plastificada, 18 utilizações.	m ²	80,40	R\$50,31	R\$63,08	R\$5.071,63	3,38%
8.2		ESTRUTURA DE METAL					R\$13.345,41	8,90%
8.2.1	100775	Estrutura treliçada de cobertura, tipo fink, com ligações soldadas, inclusos perfis metálicos, chapas metálicas, mão de obra e transporte com guindaste - fornecimento e instalação.	kg	572,02	R\$12,87	R\$16,14	R\$9.232,40	6,15%
8.2.2	100722	Pintura com tinta alquídica de fundo (tipo zarcão) aplicada a rolo ou pincel sobre superfícies metálicas (exceto perfil) executado em obra (por demão).	m ²	62,13	R\$23,74	R\$29,77	R\$1.849,61	1,23%
8.2.3	100754	Pintura com tinta acrílica de acabamento aplicada a rolo ou pincel sobre superfícies metálicas (exceto perfil) executado em obra (02 demãos).	m ²	62,13	R\$29,05	R\$36,43	R\$2.263,40	1,51%
8.3		TRAMA E TELHAS					R\$9.711,09	6,47%

8.3.1	92575	Trama de aço composta por ripas e caibros para telhados de até 2 águas para telha cerâmica capa-canal, incluso transporte vertical.	m²	75,72	R\$62,97	R\$78,96	R\$5.978,85	3,99%
8.3.2	94201	Telhamento com telha cerâmica capa-canal, tipo colonial, com até 2 águas, incluso transporte vertical.	m²	75,72	R\$39,31	R\$49,29	R\$3.732,24	2,49%
9.0		DIVERSOS					R\$21.286,91	14,19%
9.1	100694	Banco de praça em ripas de madeira maciça.	Unid.	8,00	R\$1.630,02	R\$2.043,88	R\$16.351,04	10,90%
9.2	94570	Lixeira com estrutura de aço galvanizado e cesto em tábuas de madeira de lei.	m²	3,00	R\$1.312,14	R\$1.645,29	R\$4.935,87	3,29%
CUSTO TOTAL DA OBRA							R\$150.000,00	

PREFEITURA MUNICIPAL DE EQUADOR



OBRA: Parque da criança
MUNICÍPIO: Equador-RN

MEMÓRIA DE CÁLCULO

1.0 SERVIÇOS PRELIMINARES

1.1	Fornecimento e instalação de placa de obra com chapa galvanizada e estrutura de madeira.	Larg. (m)		Altura (m)	Área(m ²)		
		4,00	x	2,00	= 8,00		
					Total= 8,00		m²
1.2	Demolição de piso de concreto simples, de forma manual, sem reaproveitamento.	Área (m ²)		Altura (m)	Volume (m ³)		
	ÁREA LEVANTADA C AUTOCAD	84,71	x	0,15	= 12,71		
					Total= 12,71		m³
1.3	Demolição de alvenaria de bloco furado, de forma manual, com reaproveitamento.	Área (m ²)		Altura (m)	Volume (m ³)		
	ÁREA LEVANTADA C AUTOCAD	3,61	x	0,50	= 1,81		
					Total= 1,81		m³
1.4	Remoção de poste de ferro galvanizado simples (6.00 a 10.00 m)	Quantidade			Quantidade		
		2,00			= 2,00		
					Total= 2,00		Unid.

2.0 INSTALAÇÕES ELÉTRICAS

2.1	Escavação manual de vala com profundidade menor ou igual a 1,30 m.	Largura (m)		Altura (m)	Comp.(m)	Volume (m ³)	
		0,40	x	0,30	x 0,67	= 0,08	
		0,40	x	0,30	x 5,82	= 0,70	
		0,40	x	0,30	x 4,71	= 0,57	
		0,40	x	0,30	x 0,63	= 0,08	
		0,40	x	0,30	x 6,02	= 0,72	
		0,40	x	0,30	x 6,90	= 0,83	
		0,40	x	0,30	x 1,08	= 0,13	
		0,40	x	0,30	x 12,55	= 1,51	
		0,40	x	0,30	x 0,67	= 0,08	
		0,40	x	0,30	x 1,03	= 0,12	
		0,40	x	0,30	x 4,32	= 0,52	
		0,40	x	0,30	x 1,27	= 0,15	
						Total= 5,49	m³
2.2	Caixa enterrada elétrica retangular, em alvenaria com blocos de concreto, fundo com brita, dimensões internas: 0,4x0,4x0,4 m.	Quantidade			Quantidade		
		4,00			= 4,00		
					Total= 4,00		Unid.
2.3	Eletroduto rígido soldável, PVC, DN 32 mm (1"), aparente - fornecimento e instalação.	Comprimento			Comprimento (m)		
		47,60			= 47,60		
					Total= 47,60		m
2.4	Eletroduto flexível corrugado reforçado, PVC, DN 25 mm (3/4"), para circuitos terminais, instalado em forro - fornecimento e instalação.	Comprimento			Comprimento (m)		
		51,60			= 51,60		
					Total= 51,60		m
2.5	Quadro de distribuição de energia em PVC, de embutir, sem barramento, para 6 disjuntores - fornecimento e instalação.						

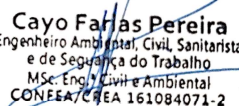
Cayo Farias Pereira
 Engenheiro Ambiental, Civil, Sanitarista
 e de Segurança do Trabalho
 MSc. Eng. Civil e Ambiental
 CONFEA/CREA 161084071-2

	Quantidade	Quantidade	
	1,00	= 1,00	
		Total= 1,00	Unid.
2.6	Disjuntor monopolar tipo DIN, corrente nominal de 10A - fornecimento e instalação.		
	Quantidade	Quantidade	
	3,00	= 3,00	
		Total= 3,00	Unid.
2.7	Disjuntor monopolar tipo DIN, corrente nominal de 50A - fornecimento e instalação.		
	Quantidade	Quantidade	
	1,00	= 1,00	
		Total= 1,00	Unid.
2.8	Cabo de cobre flexível isolado, 1,5 mm², anti-chama 0,6/1,0 KV, para circuitos terminais - fornecimento e instalação.		
	Comprimento	Comprimento (m)	
	174,80	= 174,80	
		Total= 174,80	m
2.9	Cabo de cobre flexível isolado, 2,5 mm², anti-chama 0,6/1,0 KV, para circuitos terminais - fornecimento e instalação.		
	Comprimento	Comprimento (m)	
	51,20	= 51,20	
		Total= 51,20	m
2.10	Ponto de tomada dupla 2p+t, ABNT, 10 A, aparente, com fio rígido 2,5mm² (fio 12), exclusive canaleta.		
	Pontos	Pontos	
	2,00	= 2,00	
		Total= 2,00	Pt.
2.11	Relé fotoelétrico para comando de iluminação externa 1000 W - fornecimento e instalação.		
	Quantidade	Quantidade	
	4,00	= 4,00	
		Total= 4,00	Unid.
2.12	Ponto de interruptor 01 seção (1 s) aparente sem eletroduto		
	Pontos	Pontos	
	1,00	= 1,00	
		Total= 1,00	Pt.
2.13	Ponto de luz em teto ou parede, com canaleta plastica c/divisoria 20x10mm, aparente		
	Quantidade	Quantidade	
	3,00	= 3,00	
		Total= 3,00	Unid.
2.14	Luminária tipo plafon circular, de sobrepor, com led de 12/13 W - fornecimento e instalação.		
	Quantidade	Quantidade	
	3,00	= 3,00	
		Total= 3,00	Unid.
2.15	Poste decorativo c/ globo duplo h=2,50m, inclusive 2 lâmpadas LED 50W - Branco frio.		
	Quantidade	Quantidade	
	4,00	= 4,00	
		Total= 4,00	Unid.
3.0 INSTALAÇÕES HIDRÁULICAS			
3.1	Ponto de água fria aparente, c/material pvc rígido soldável Ø 25mm		
	Quantidade	Quantidade	
	2,00	= 2,00	
		Total= 2,00	Unid.
3.2	Torneira cromada para jardim, DECA 1153C39, 1/2" ou similar		
	Quantidade	Quantidade	
	2,00	= 2,00	
		Total= 2,00	Unid.

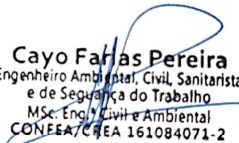
Cayo Farias Pereira
 Engenheiro Ambiental, Civil, Sanitarista
 e de Segurança do Trabalho
 MSc. Eng. Civil e Ambiental
 CONFEA/CREA 161084071-2

4.0 PAVIMENTAÇÃO						
4.1	Assentamento de guia (meio-fio) em trecho curvo, confeccionada em concreto pré-fabricado, dimensões 100x15x13x20 cm (comprimento x base inferior x base superior x altura).					
			Comp,(m)		Comprimento(m)	
			2,72		= 2,72	
					Total= 2,72	m
4.2	Assentamento de guia (meio-fio) em trecho reto, confeccionada em concreto pré-fabricado, dimensões 100x15x13x20 cm (comprimento x base inferior x base superior x altura).					
			Comp,(m)		Comprimento(m)	
			16,42		= 16,42	
					Total= 16,42	m
4.3	Execução de pavimento em piso intertravado, com bloco 16 faces de 22 x 11 cm, espessura 6 cm.					
			Área (m ²)		Área(m ²)	
	ÁREA LEVANTADA C AUTOCAD		161,63		= 161,63	
					Total= 161,63	m²
5.0 URBANIZAÇÃO						
5.1	Plantio de grama esmeralda ou são carlos ou curitibana, em placas.					
			Área		Área(m ²)	
	ÁREA LEVANTADA C AUTOCAD		65,30		= 65,30	
					Total= 65,30	m²
5.2	Aplicação de adubo em solo.					
			Área		Área(m ²)	
	ÁREA LEVANTADA C AUTOCAD		65,30		= 65,30	
					Total= 65,30	m²
5.3	Plantio de arbusto ou cerca viva.					
			Quantidade		Quantidade	
			25,00		= 25,00	
					Total= 25,00	Unid.
5.4	Plantio de árvore ornamental com altura de muda maior que 2,00 m e menor ou igual a 4,00 m.					
			Quantidade		Quantidade	
			1,00		= 1,00	
					Total= 1,00	Unid.
6.0 ALVENARIA						
6.1	Escavação manual de vala com profundidade menor ou igual a 1,30 m.					
			Largura (m)		Altura (m)	
			0,20	x	0,20	
			0,20	x	0,20	
					Comp,(m)	
					8,21	
					1,00	
						Volume (m ³)
						= 0,33
						= 0,04
						Total= 0,37
						m³
6.2	Alvenaria de tijolo 1 vez c/argamassa 1:4+100 kg cimento					
			Larg, (m)		Altura (m)	
			8,21	x	0,20	
			1,00	x	0,20	
						Área(m ²)
						= 1,64
						= 0,20
						Total= 1,84
						m²
6.3	Alvenaria de vedação de blocos cerâmicos furados na horizontal de 9x19x29 cm (espessura 9 cm) e argamassa de assentamento com preparo em betoneira.					
			Larg, (m)		Altura (m)	
			8,21	x	0,57	
			1,00	x	0,57	
						Área(m ²)
						= 4,68
						= 0,57
						Total= 5,25
						m²
6.4	Chapisco aplicado em alvenaria (sem presença de vãos) e estruturas de concreto de fachada, com colher de pedreiro. argamassa traço 1:3 com preparo em betoneira 400L.					
			Repetição		Larg, (m)	
			2,00	x	8,21	
			2,00	x	1,00	
					Altura (m)	
					0,57	
					0,57	
						Área(m ²)
						= 9,36
						= 1,14

Total= 10,50 m²

6.5 Massa única, em argamassa traço 1:2:8 preparo manual, aplicada manualmente em paredes internas de ambientes com área maior que 10m², e = 10mm, com taliscas.

Repetição		Larg, (m)		Altura (m)	Área(m ²)
2,00	x	8,21	x	0,57	= 9,36
2,00	x	1,00	x	0,57	= 1,14
					Total= 10,50

m²

6.6 Fundo selador acrílico, aplicação manual em parede, uma demão.

Repetição		Larg, (m)		Altura (m)	Área(m ²)
2,00	x	8,21	x	0,57	= 9,36
2,00	x	1,00	x	0,58	= 1,16
2,00	x	31,40	x	3,50	= 219,80
4,00	x	7,70	x	0,49	= 15,01
					Total= 245,33

m²

6.7 Aplicação manual de pintura com tinta texturizada acrílica em paredes externas de casas, uma cor.

Repetição		Larg, (m)		Altura (m)	Área(m ²)
2,00	x	8,21	x	0,57	= 9,36
2,00	x	1,00	x	0,58	= 1,16
2,00	x	31,40	x	3,50	= 219,80
4,00	x	7,70	x	0,50	= 15,32
					Total= 245,64

m²

7.0 PLAYGROUND

7.1 Equipamento de playground -gangorra de ferro 3 pranchas

Quantidade	Quantidade
1,00	= 1,00
Total= 1,00	

Unid.

7.2 Equipamento de playground - gira-gira de ferro- 06 lugares

Quantidade	Quantidade
1,00	= 1,00
Total= 1,00	

Unid.

7.3 Equipamento de Playground - Casa de Tarzan dupla com ponte.

Quantidade	Quantidade
1,00	= 1,00
Total= 1,00	

Unid.

8.0 COBERTURA

8.1 ESTRUTURA EM CONCRETO

8.1.1 Escavação manual para viga baldrame ou sapata (incluindo escavação para colocação de fôrmas).

	Largura (m)		Altura (m)		Comp,(m)	Volume (m ³)
S1	0,70	x	1,35	x	0,70	= 0,66
S2	0,88	x	1,35	x	0,90	= 1,07
S3	0,80	x	1,35	x	0,80	= 0,86
S4	1,05	x	1,35	x	1,05	= 1,49
S5	0,25	x	1,35	x	0,25	= 0,08
S6	0,85	x	1,35	x	0,90	= 1,03
V1	0,20	x	0,35	x	8,38	= 0,59
V2	0,20	x	0,35	x	8,38	= 0,59
V3	0,20	x	0,35	x	5,14	= 0,36
V4	0,20	x	0,35	x	4,90	= 0,34
V5	0,20	x	0,35	x	5,14	= 0,36
						Total= 7,43

m³

8.1.2 Concreto FCK = 30MPa, traço 1:1,9:2,3 (em massa seca de cimento/ areia média/ seixo rolado) - preparo mecânico com betoneira 400 L.

Volume (m ³)	Volume (m ³)
DE ACORDO C PROJETO EST 5,51	= 5,51
Total= 5,51	

m³

Cayo Farias Pereira
 Engenheiro Ambiental, Civil, Sanitarista
 e de Segurança do Trabalho
 MSc. Eng. Civil e Ambiental
 CONFEA/CREA 161084071-2

8.1.3	Lançamento com uso de baldes, adensamento e acabamento de concreto em estruturas.				
			Volume (m ³)	Volume (m ³)	
		DE ACORDO C PROJETO EST	5,51	= 5,51	
				Total= 5,51	m³
8.1.4	Armação de pilar ou viga de estrutura convencional de concreto armado utilizando aço CA-50 de 8,0 mm - montagem.				
			Peso +10% (kg)	Peso (kg)	
		DE ACORDO C PROJETO EST	122,30	= 122,30	
				Total= 122,30	kg
8.1.5	Armação de pilar ou viga de estrutura convencional de concreto armado utilizando aço CA-50 de 10,0 mm - montagem.				
			Peso +10% (kg)	Peso (kg)	
		DE ACORDO C PROJETO EST	49,90	= 49,90	
				Total= 49,90	kg
8.1.6	Armação de pilar ou viga de estrutura convencional de concreto armado utilizando aço CA-50 de 12,5 mm - montagem.				
			Peso +10% (kg)	Peso (kg)	
		DE ACORDO C PROJETO EST	353,10	= 353,10	
				Total= 353,10	kg
8.1.7	Armação de pilar ou viga de estrutura convencional de concreto armado utilizando aço CA-50 de 16,0 mm - montagem.				
			Peso +10% (kg)	Peso (kg)	
		DE ACORDO C PROJETO EST	36,80	= 36,80	
				Total= 36,80	kg
8.1.8	Armação de pilar ou viga de estrutura convencional de concreto armado utilizando aço CA-60 de 5,0 mm - montagem.				
			Peso +10% (kg)	Peso (kg)	
		DE ACORDO C PROJETO EST	82,30	= 82,30	
				Total= 82,30	kg
8.1.9	Armação de sapata isolada, viga baldrame e sapata corrida utilizando aço ca-50 de 8 mm - montagem.				
			Peso +10% (kg)	Peso (kg)	
		DE ACORDO C PROJETO EST	29,40	= 29,40	
				Total= 29,40	kg
8.1.10	Armação de sapata isolada, viga baldrame e sapata corrida utilizando aço CA-50 de 10 mm - montagem.				
			Peso +10% (kg)	Peso (kg)	
		DE ACORDO C PROJETO EST	18,70	= 18,70	
				Total= 18,70	kg
8.1.11	Montagem e desmontagem de fôrma de pilares retangulares e estruturas similares, pé-direito simples, em chapa de madeira compensada plastificada, 18 utilizações.				
			Peso +10% (kg)	Peso (kg)	
		DE ACORDO C PROJETO EST	80,40	= 80,40	
				Total= 80,40	kg
8.2	ESTRUTURA DE METAL				
8.2.1	Estrutura treliçada de cobertura, tipo fink, com ligações soldadas, inclusos perfis metálicos, chapas metálicas, mão de obra e transporte com guindaste - fornecimento e instalação.				
			Peso	Peso (kg)	
		DE ACORDO C PROJETO EST	572,02	= 572,02	
				Total= 572,02	kg
8.2.2	Pintura com tinta alquídica de fundo (tipo zarcão) aplicada a rolo ou pincel sobre superfícies metálicas (exceto perfil) executado em obra (por demão).				
		Comp. (m)	Largura (m)	Área(m ²)	
		133,29	x 0,36	= 47,98	
		35,37	x 0,40	= 14,15	
				Total= 62,13	m²
8.2.3	Pintura com tinta acrílica de acabamento aplicada a rolo ou pincel sobre superfícies metálicas (exceto perfil) executado em obra (02 demãos).				

Comp. (m)		Largura (m)	Área(m ²)	
133,29	x	0,36	= 47,98	
35,37	x	0,40	= 14,15	
			Total= 62,13	m²

8.3 TRAMA E TELHAS

8.3.1 Trama de aço composta por ripas e caibros para telhados de até 2 águas para telha cerâmica capa-canal, incluso transporte vertical.

Comp. (m)		Largura (m)	Área(m ²)	
10,15	x	7,46	= 75,72	
			Total= 75,72	m²

8.3.2 Telhamento com telha cerâmica capa-canal, tipo colonial, com até 2 águas, incluso transporte vertical.

Comp. (m)		Largura (m)	Área(m ²)	
10,15	x	7,46	= 75,72	
			Total= 75,72	m²

9.0 DIVERSOS

9.1 Banco de praça em ripas de madeira maciça.

Quantidade		Quantidade	
8,00		= 8,00	
		Total= 8,00	Unid.

9.2 Lixeira com estrutura de aço galvanizado e cesto em tábuas de madeira de lei.

Quantidade		Quantidade	
3,00		= 3,00	
		Total= 3,00	Unid.

PREFEITURA MUNICIPAL DE EQUADOR



OBRA: Parque da criança
MUNICÍPIO: Equador-RN

COMPOSIÇÕES PRINCIPAIS

1.1	Código	Banco	Descrição	Tipo	Und	Quant.	Valor Unit	Total		
Composição	103689	SINAPI	FORNECIMENTO E INSTALAÇÃO DE PLACA DE OBRA COM CHAPA GALVANIZADA E ESTRUTURA DE MADEIRA. AF_03/2022_PS	PAVI - PAVIMENTAÇÃO	m²	1,0000000	319,31	319,31		
Composição Auxiliar	102234	SINAPI	PINTURA IMUNIZANTE PARA MADEIRA, 2 DEMÃOS. AF_01/2021	PINT - PINTURAS	m²	0,5000000	21,67	10,84		
Composição Auxiliar	88262	SINAPI	CARPINTEIRO DE FORMAS COM ENCARGOS COMPLEMENTARES	SEDI - SERVIÇOS DIVERSOS	H	0,3729000	25,38	9,46		
Composição Auxiliar	88316	SINAPI	SERVEnte COM ENCARGOS COMPLEMENTARES	SEDI - SERVIÇOS DIVERSOS	H	1,1186000	20,75	23,21		
Insumo	00004509	SINAPI	SARRAFO *2,5 X 10* CM EM PINUS, MISTA OU EQUIVALENTE DA REGIAO - BRUTA	Material	M	3,2083000	7,80	25,02		
Insumo	00004813	SINAPI	PLACA DE OBRA (PARA CONSTRUCAO CIVIL) EM CHAPA GALVANIZADA *N. 22*, ADESIVADA, DE *2,4 X 1,2* M (SEM POSTES PARA FIXACAO)	Material	m²	1,0000000	250,00	250,00		
Insumo	00005065	SINAPI	PREGO DE ACO POLIDO COM CABECA 10 X 10 (7/8 X 17)	Material	KG	0,0113000	42,38	0,48		
Insumo	00005069	SINAPI	PREGO DE ACO POLIDO COM CABECA 17 X 27 (2 1/2 X 11)	Material	KG	0,0132000	22,71	0,30		
					MO sem LS =>	27,99	LS =>	0,00	MO com LS =>	27,99
					Valor do BDI =>	81,07		Valor com BDI =>	400,38	

1.2	Código	Banco	Descrição	Tipo	Und	Quant.	Valor Unit	Total		
Composição	104789	SINAPI	DEMOLIÇÃO DE PISO DE CONCRETO SIMPLES, DE FORMA MANUAL, SEM REAPROVEITAMENTO. AF_09/2023	SERP - SERVIÇOS PRELIMINARES	m³	1,0000000	192,39	192,39		
Composição Auxiliar	88309	SINAPI	PEDREIRO COM ENCARGOS COMPLEMENTARES	SEDI - SERVIÇOS DIVERSOS	H	1,2462000	25,73	32,06		
Composição Auxiliar	88316	SINAPI	SERVEnte COM ENCARGOS COMPLEMENTARES	SEDI - SERVIÇOS DIVERSOS	H	7,7265000	20,75	160,32		
					MO sem LS =>	135,71	LS =>	0,00	MO com LS =>	135,71
					Valor do BDI =>	48,85		Valor com BDI =>	241,24	

1.3	Código	Banco	Descrição	Tipo	Und	Quant.	Valor Unit	Total		
Composição	97621	SINAPI	DEMOLIÇÃO DE ALVENARIA DE BLOCO FURADO, DE FORMA MANUAL, COM REAPROVEITAMENTO. AF_09/2023	SERP - SERVIÇOS PRELIMINARES	m³	1,0000000	112,17	112,17		
Composição Auxiliar	88309	SINAPI	PEDREIRO COM ENCARGOS COMPLEMENTARES	SEDI - SERVIÇOS DIVERSOS	H	0,7266000	25,73	18,70		
Composição Auxiliar	88316	SINAPI	SERVEnte COM ENCARGOS COMPLEMENTARES	SEDI - SERVIÇOS DIVERSOS	H	4,5047000	20,75	93,47		
					MO sem LS =>	79,12	LS =>	0,00	MO com LS =>	79,12
					Valor do BDI =>	28,48		Valor com BDI =>	140,65	

1.4	Código	Banco	Descrição	Tipo	Und	Quant.	Valor Unit	Total
Composição	340	ORSE	Remoção e reposição de poste de ferro galvanizado simples (6.00 a 10.00 m)	Entrada em Baixa Tensão	un	1,0000000	67,88	67,88
Composição Auxiliar	10549	ORSE	Encargos Complementares - Servente	Provisórios	h	1,0000000	3,81	3,81
Composição Auxiliar	10550	ORSE	Encargos Complementares - Pedreiro	Provisórios	h	1,0000000	3,72	3,72
Composição Auxiliar	95	ORSE	Concreto simples fabricado na obra, fck=13,5 mpa, lançado e adensado	Alvenarias de Pedra e Concretos para	m³	0,0500000	569,77	28,49
Insumo	00004750/SINAPI	ORSE	Pedreiro (horista)	Mão de Obra	h	1,0000000	18,21	18,21

Insumo	00006111/ SINAPI	ORSE	Servente de obras (horista)	Mão de Obra	h	1,0000000	13,65	13,65	
				MO sem LS =>	37,88	LS =>	0,00	MO com LS =>	37,88
				Valor do BDI =>	17,23			Valor com BDI =>	85,11

2.1	Código	Banco	Descrição	Tipo	Und	Quant.	Valor Unit	Total	
Composição	93358	SINAPI	ESCAVAÇÃO MANUAL DE VALA COM PROFUNDIDADE MENOR OU IGUAL A 1,30 M. AF_02/2021	MOVT - MOVIMENTO DE TERRA	m³	1,0000000	82,09	82,09	
Composição Auxiliar	88316	SINAPI	SERVENTE COM ENCARGOS COMPLEMENTARES	SEDI - SERVIÇOS DIVERSOS	H	3,9560000	20,75	82,09	
				MO sem LS =>	57,16	LS =>	0,00	MO com LS =>	57,16
				Valor do BDI =>	20,84			Valor com BDI =>	102,93

2.2	Código	Banco	Descrição	Tipo	Und	Quant.	Valor Unit	Total	
Composição	97891	SINAPI	CAIXA ENTERRADA ELÉTRICA RETANGULAR, EM ALVENARIA COM BLOCOS DE CONCRETO, FUNDO COM BRITA, DIMENSÕES INTERNAS: 0,4X0,4X0,4 M. AF_12/2020	INEL - INSTALAÇÃO ELÉTRICA/ELETRIFICAÇÃO E ILUMINAÇÃO	UN	1,0000000	199,08	199,08	
Composição Auxiliar	100475	SINAPI	ARGAMASSA TRAÇO 1:3 (EM VOLUME DE CIMENTO E AREIA MÉDIA ÚMIDA) COM ADIÇÃO DE IMPERMEABILIZANTE, PREPARO MECÂNICO COM BETONEIRA 400 L. AF_08/2019	SEDI - SERVIÇOS DIVERSOS	m³	0,0261000	690,02	18,01	
Composição Auxiliar	101619	SINAPI	PREPARO DE FUNDO DE VALA COM LARGURA MENOR QUE 1,5 M, COM CAMADA DE BRITA, LANÇAMENTO MANUAL. AF_08/2020	MOVT - MOVIMENTO DE TERRA	m³	0,0490000	329,41	16,14	
Composição Auxiliar	87316	SINAPI	ARGAMASSA TRAÇO 1:4 (EM VOLUME DE CIMENTO E AREIA GROSSA ÚMIDA) PARA CHAPISCO CONVENCIONAL, PREPARO MECÂNICO COM BETONEIRA 400 L. AF_08/2019	SEDI - SERVIÇOS DIVERSOS	m³	0,0064000	450,63	2,88	
Composição Auxiliar	88309	SINAPI	PEDREIRO COM ENCARGOS COMPLEMENTARES	SEDI - SERVIÇOS DIVERSOS	H	1,3764000	25,73	35,41	
Composição Auxiliar	88316	SINAPI	SERVENTE COM ENCARGOS COMPLEMENTARES	SEDI - SERVIÇOS DIVERSOS	H	1,0814000	20,75	22,44	
Composição Auxiliar	97734	SINAPI	PEÇA RETANGULAR PRÉ-MOLDADA, VOLUME DE CONCRETO DE 10 A 30 LITROS, TAXA DE AÇO APROXIMADA DE 30KG/M³. AF_03/2024	FUES - FUNDAÇÕES E ESTRUTURAS	m³	0,0252000	2.867,93	72,27	
Insumo	00000650	SINAPI	BLOCO DE VEDAÇÃO DE CONCRETO, 9 X 19 X 39 CM (CLASSE C - NBR 6136)	Material	UN	10,0361000	3,18	31,91	
				MO sem LS =>	85,27	LS =>	0,01	MO com LS =>	85,28
				Valor do BDI =>	50,55			Valor com BDI =>	249,63

2.3	Código	Banco	Descrição	Tipo	Und	Quant.	Valor Unit	Total	
Composição	95728	SINAPI	ELETRODUTO RÍGIDO SOLDÁVEL, PVC, DN 32 MM (1"), APARENTE - FORNECIMENTO E INSTALAÇÃO. AF_10/2022_PS	INEL - INSTALAÇÃO ELÉTRICA/ELETRIFICAÇÃO E	M	1,0000000	23,95	23,95	
Composição Auxiliar	88247	SINAPI	AUXILIAR DE ELETRICISTA COM ENCARGOS COMPLEMENTARES	SEDI - SERVIÇOS DIVERSOS	H	0,2030000	22,48	4,56	
Composição Auxiliar	88264	SINAPI	ELETRICISTA COM ENCARGOS COMPLEMENTARES	SEDI - SERVIÇOS DIVERSOS	H	0,2030000	29,00	5,89	
Composição Auxiliar	91170	SINAPI	FIXAÇÃO DE TUBOS HORIZONTAIS DE PVC ÁGUA, PVC ESGOTO, PVC ÁGUA PLUVIAL, CPVC, PPR, COBRE OU AÇO, DIÂMETROS MENORES OU IGUAIS A 40 MM, COM ABRAÇADEIRA METÁLICA RÍGIDA TIPO U PERFIL 1 1/4", FIXADA EM PERFILADO EM LAJE. AF_09/2023_PS	INHI - INSTALAÇÕES HIDROSANITÁRIAS	M	1,0000000	10,19	10,19	
Insumo	00002679	SINAPI	ELETRODUTO DE PVC RIGIDO SOLDAVEL, CLASSE B, DE 32 MM	Material	M	1,0538000	3,14	3,31	
				MO sem LS =>	12,52	LS =>	0,01	MO com LS =>	12,53
				Valor do BDI =>	6,08			Valor com BDI =>	30,03

2.4	Código	Banco	Descrição	Tipo	Und	Quant.	Valor Unit	Total
-----	--------	-------	-----------	------	-----	--------	------------	-------

Composição	91835	SINAPI	ELETRODUTO FLEXÍVEL CORRUGADO REFORÇADO, PVC, DN 25 MM (3/4"), PARA CIRCUITOS TERMINAIS, INSTALADO EM FORRO - FORNECIMENTO E INSTALAÇÃO. AF_03/2023_PA	INEL - INSTALAÇÃO ELÉTRICA/ELETRIFICAÇÃO E ILUMINAÇÃO	M	1,0000000	17,94	17,94		
Composição Auxiliar	88247	SINAPI	AUXILIAR DE ELETRICISTA COM ENCARGOS COMPLEMENTARES	SEDI - SERVIÇOS DIVERSOS	H	0,0910000	22,48	2,05		
Composição Auxiliar	88264	SINAPI	ELETRICISTA COM ENCARGOS COMPLEMENTARES	SEDI - SERVIÇOS DIVERSOS	H	0,0910000	29,00	2,64		
Composição Auxiliar	91170	SINAPI	FIXAÇÃO DE TUBOS HORIZONTAIS DE PVC ÁGUA, PVC ESGOTO, PVC ÁGUA PLUVIAL, CPVC, PPR, COBRE OU AÇO, DIÂMETROS MENORES OU IGUAIS A 40 MM, COM ABRAÇADEIRA METÁLICA RÍGIDA TIPO U PERFIL 1 1/4", FIXADA EM PERFILADO EM LAJE. AF_09/2023_PS	INHI - INSTALAÇÕES HIDROSANITÁRIAS	M	1,0000000	10,19	10,19		
Insumo	00039244	SINAPI	ELETRODUTO PVC FLEXIVEL CORRUGADO, REFORCADO, COR LARANJA, DE 25 MM, PARA LAJES E PISOS	Material	M	1,1000000	2,79	3,07		
					MO sem LS =>	8,19	LS =>	0,01	MO com LS =>	8,20
					Valor do BDI =>	4,55		Valor com BDI =>		22,49

2.5	Código	Banco	Descrição	Tipo	Und	Quant.	Valor Unit	Total		
Composição	101876	SINAPI	QUADRO DE DISTRIBUIÇÃO DE ENERGIA EM PVC, DE EMBUTIR, SEM BARRAMENTO, PARA 6 DISJUNTORES - FORNECIMENTO E INSTALAÇÃO. AF_10/2020	INEL - INSTALAÇÃO ELÉTRICA/ELETRIFICAÇÃO E ILUMINAÇÃO	UN	1,0000000	81,78	81,78		
Composição Auxiliar	87367	SINAPI	ARGAMASSA TRAÇO 1:1:6 (EM VOLUME DE CIMENTO, CAL E AREIA MÉDIA ÚMIDA) PARA EMBOÇO/MASSA ÚNICA/ASSENTAMENTO DE ALVENARIA DE VEDAÇÃO, PREPARO MANUAL. AF_08/2019	SEDI - SERVIÇOS DIVERSOS	m³	0,0044000	576,10	2,53		
Composição Auxiliar	88247	SINAPI	AUXILIAR DE ELETRICISTA COM ENCARGOS COMPLEMENTARES	SEDI - SERVIÇOS DIVERSOS	H	0,3259000	22,48	7,33		
Composição Auxiliar	88264	SINAPI	ELETRICISTA COM ENCARGOS COMPLEMENTARES	SEDI - SERVIÇOS DIVERSOS	H	0,3259000	29,00	9,45		
Insumo	00039795	SINAPI	QUADRO DE DISTRIBUICAO, SEM BARRAMENTO, EM PVC, DE EMBUTIR, PARA 6 DISJUNTORES NEMA OU 8 DISJUNTORES DIN	Material	UN	1,0000000	62,46	62,46		
					MO sem LS =>	13,31	LS =>	0,00	MO com LS =>	13,31
					Valor do BDI =>	20,76		Valor com BDI =>		102,53

2.6	Código	Banco	Descrição	Tipo	Und	Quant.	Valor Unit	Total		
Composição	93653	SINAPI	DISJUNTOR MONOPOLAR TIPO DIN, CORRENTE NOMINAL DE 10A - FORNECIMENTO E INSTALAÇÃO. AF_10/2020	INEL - INSTALAÇÃO ELÉTRICA/ELETRIFICAÇÃO E ILUMINAÇÃO	UN	1,0000000	11,27	11,27		
Composição Auxiliar	88247	SINAPI	AUXILIAR DE ELETRICISTA COM ENCARGOS COMPLEMENTARES	SEDI - SERVIÇOS DIVERSOS	H	0,0352000	22,48	0,79		
Composição Auxiliar	88264	SINAPI	ELETRICISTA COM ENCARGOS COMPLEMENTARES	SEDI - SERVIÇOS DIVERSOS	H	0,0352000	29,00	1,02		
Insumo	00001570	SINAPI	TERMINAL A COMPRESSAO EM COBRE ESTANHADO PARA CABO 2,5 MM2, 1 FURO E 1 COMPRESSAO, PARA PARAFUSO DE FIXACAO M5	Material	UN	1,0000000	0,98	0,98		
Insumo	00034653	SINAPI	DISJUNTOR TERMOMAGNETICO PARA TRILHO DIN (IEC), MONOPOLAR, 6 - 32 A	Material	UN	1,0000000	8,48	8,48		
					MO sem LS =>	1,36	LS =>	0,01	MO com LS =>	1,37
					Valor do BDI =>	2,86		Valor com BDI =>		14,13

2.7	Código	Banco	Descrição	Tipo	Und	Quant.	Valor Unit	Total
Composição	93659	SINAPI	DISJUNTOR MONOPOLAR TIPO DIN, CORRENTE NOMINAL DE 50A - FORNECIMENTO E INSTALAÇÃO. AF_10/2020	INEL - INSTALAÇÃO ELÉTRICA/ELETRIFICAÇÃO E ILUMINAÇÃO	UN	1,0000000	24,27	24,27
Composição Auxiliar	88247	SINAPI	AUXILIAR DE ELETRICISTA COM ENCARGOS COMPLEMENTARES	SEDI - SERVIÇOS DIVERSOS	H	0,1892000	22,48	4,25
Composição Auxiliar	88264	SINAPI	ELETRICISTA COM ENCARGOS COMPLEMENTARES	SEDI - SERVIÇOS DIVERSOS	H	0,1892000	29,00	5,49
Insumo	00001575	SINAPI	TERMINAL A COMPRESSAO EM COBRE ESTANHADO PARA CABO 16 MM2, 1 FURO E 1 COMPRESSAO, PARA PARAFUSO DE FIXACAO M6	Material	UN	1,0000000	1,95	1,95

Insumo	00034686	SINAPI	DISJUNTOR TERMOMAGNETICO PARA TRILHO DIN (IEC), MONOPOLAR, 40 - 50 A, ICC - 5KA / 250 VCA	Material	UN	1,0000000	12,58	12,58	
				MO sem LS =>	7,31	LS =>	0,00	MO com LS =>	7,31
				Valor do BDI =>	6,16		Valor com BDI =>		30,43

2.8	Código	Banco	Descrição	Tipo	Und	Quant.	Valor Unit	Total	
Composição	91925	SINAPI	CABO DE COBRE FLEXÍVEL ISOLADO, 1,5 MM², ANTICHAMA 0,6/1,0 KV, PARA CIRCUITOS TERMINAIS - FORNECIMENTO E INSTALAÇÃO. AF_03/2023	INEL - INSTALAÇÃO ELÉTRICA/ELETRIFICAÇÃO E	M	1,0000000	3,57	3,57	
Composição Auxiliar	88247	SINAPI	AUXILIAR DE ELETRICISTA COM ENCARGOS COMPLEMENTARES	SEDI - SERVIÇOS DIVERSOS	H	0,0230000	22,48	0,52	
Composição Auxiliar	88264	SINAPI	ELETRICISTA COM ENCARGOS COMPLEMENTARES	SEDI - SERVIÇOS DIVERSOS	H	0,0230000	29,00	0,67	
Insumo	00000993	SINAPI	CABO DE COBRE, FLEXIVEL, CLASSE 4 OU 5, ISOLACAO EM PVC/A, ANTICHAMA BWF-B, COBERTURA PVC-ST1, ANTICHAMA BWF-B, 1 CONDUTOR, 0,6/1 KV, SECAO NOMINAL 1,5 MM2	Material	M	1,2434000	1,89	2,35	
Insumo	00021127	SINAPI	FITA ISOLANTE ADESIVA ANTICHAMA, USO ATE 750 V, EM ROLO DE 19 MM X 5 M	Material	UN	0,0094000	3,78	0,04	
				MO sem LS =>	0,89	LS =>	0,00	MO com LS =>	0,89
				Valor do BDI =>	0,91		Valor com BDI =>		4,48

2.9	Código	Banco	Descrição	Tipo	Und	Quant.	Valor Unit	Total	
Composição	91927	SINAPI	CABO DE COBRE FLEXÍVEL ISOLADO, 2,5 MM², ANTICHAMA 0,6/1,0 KV, PARA CIRCUITOS TERMINAIS - FORNECIMENTO E INSTALAÇÃO. AF_03/2023	INEL - INSTALAÇÃO ELÉTRICA/ELETRIFICAÇÃO E	M	1,0000000	4,81	4,81	
Composição Auxiliar	88247	SINAPI	AUXILIAR DE ELETRICISTA COM ENCARGOS COMPLEMENTARES	SEDI - SERVIÇOS DIVERSOS	H	0,0290000	22,48	0,65	
Composição Auxiliar	88264	SINAPI	ELETRICISTA COM ENCARGOS COMPLEMENTARES	SEDI - SERVIÇOS DIVERSOS	H	0,0290000	29,00	0,84	
Insumo	00001022	SINAPI	CABO DE COBRE, FLEXIVEL, CLASSE 4 OU 5, ISOLACAO EM PVC/A, ANTICHAMA BWF-B, COBERTURA PVC-ST1, ANTICHAMA BWF-B, 1 CONDUTOR, 0,6/1 KV, SECAO NOMINAL 2,5 MM2	Material	M	1,2434000	2,64	3,28	
Insumo	00021127	SINAPI	FITA ISOLANTE ADESIVA ANTICHAMA, USO ATE 750 V, EM ROLO DE 19 MM X 5 M	Material	UN	0,0094000	3,78	0,04	
				MO sem LS =>	1,12	LS =>	0,01	MO com LS =>	1,13
				Valor do BDI =>	1,22		Valor com BDI =>		6,03

2.10	Código	Banco	Descrição	Tipo	Und	Quant.	Valor Unit	Total	
Composição	13408	ORSE	Ponto de tomada dupla 2p+t, ABNT, 10 A, aparente, com fio rígido 2,5mm² (fio 12), exclusive canaleta - Rev_01/2023	Conversão InfoWOrca	pt	1,0000000	242,45	242,45	
Composição Auxiliar	10549	ORSE	Encargos Complementares - Servente	Provisórios	h	4,0000000	3,81	15,24	
Composição Auxiliar	10552	ORSE	Encargos Complementares - Eletricista	Provisórios	h	5,0000000	3,67	18,35	
Insumo	00000939/SINAPI	ORSE	Fio de cobre, solido, classe 1, isolacao em pvc/a, antichama bwf-b, 450/750v,secao nominal 2,5 mm2	Material	m	20,0000000	2,04	40,80	
Insumo	00002436/SINAPI	ORSE	Eletricista (horista)	Mão de Obra	h	5,0000000	18,21	91,05	
Insumo	00006111/SINAPI	ORSE	Servente de obras (horista)	Mão de Obra	h	4,0000000	13,65	54,60	
Insumo	00020111/SINAPI	ORSE	Fita isolante adesiva antichama, uso ate 750 v, em rolo de 19 mm x 20 m	Material	un	0,1500000	10,40	1,56	
Insumo	13968	ORSE	Tomada 2P + T, Dupla conj. Completo para canaleta 50 x 20mm	Material	un	1,0000000	20,85	20,85	
				MO sem LS =>	145,65	LS =>	0,00	MO com LS =>	145,65
				Valor do BDI =>	61,56		Valor com BDI =>		304,01

2.11	Código	Banco	Descrição	Tipo	Und	Quant.	Valor Unit	Total	
Composição	101632	SINAPI	RELÉ FOTOELÉTRICO PARA COMANDO DE ILUMINAÇÃO EXTERNA 1000 W - FORNECIMENTO E INSTALAÇÃO. AF_08/2020	INEL - INSTALAÇÃO ELÉTRICA/ELETRIFICAÇÃO E	UN	1,0000000	37,98	37,98	
Composição Auxiliar	88247	SINAPI	AUXILIAR DE ELETRICISTA COM ENCARGOS COMPLEMENTARES	SEDI - SERVIÇOS DIVERSOS	H	0,0168000	22,48	0,38	
Composição Auxiliar	88264	SINAPI	ELETRICISTA COM ENCARGOS COMPLEMENTARES	SEDI - SERVIÇOS DIVERSOS	H	0,0168000	29,00	0,49	
Insumo	00002510	SINAPI	RELE FOTOELETRICO INTERNO E EXTERNO BIVOLT 1000 W, DE CONECTOR, SEM BASE	Material	UN	1,0000000	37,04	37,04	
Insumo	00021127	SINAPI	FITA ISOLANTE ADESIVA ANTICHAMA, USO ATE 750 V, EM ROLO DE 19 MM X 5 M	Material	UN	0,0210000	3,78	0,08	
				MO sem LS =>	0,65	LS =>	0,00	MO com LS =>	0,65
				Valor do BDI =>	9,64		Valor com BDI =>	47,62	

2.12	Código	Banco	Descrição	Tipo	Und	Quant.	Valor Unit	Total	
Composição	7210	ORSE	Ponto de interruptor 01 seção (1 s) aparente sem eletroduto	Conversão InfoWORca	pt	1,0000000	67,48	67,48	
Composição Auxiliar	10549	ORSE	Encargos Complementares - Servente	Provisórios	h	1,0000000	3,81	3,81	
Composição Auxiliar	10552	ORSE	Encargos Complementares - Eletricista	Provisórios	h	1,0000000	3,67	3,67	
Insumo	00000939/ SINAPI	ORSE	Fio de cobre, solido, classe 1, isolacao em pvc/a, antichama bwf-b, 450/750v,secao nominal 2,5 mm2	Material	m	9,0000000	2,04	18,36	
Insumo	00002436/ SINAPI	ORSE	Eletricista (horista)	Mão de Obra	h	1,0000000	18,21	18,21	
Insumo	00006111/ SINAPI	ORSE	Servente de obras (horista)	Mão de Obra	h	1,0000000	13,65	13,65	
Insumo	00012128/ SINAPI	ORSE	Interruptor simples 10a, 250v, conjunto montado para sobrepor 4" x 2" (caixa + modulo)	Material	un	1,0000000	7,18	7,18	
Insumo	00020111/ SINAPI	ORSE	Fita isolante adesiva antichama, uso ate 750 v, em rolo de 19 mm x 20 m	Material	un	0,1500000	10,40	1,56	
Insumo	4696	ORSE	Grampo para fixar fio elétrico	Material	un	8,0000000	0,13	1,04	
				MO sem LS =>	31,86	LS =>	0,00	MO com LS =>	31,86
				Valor do BDI =>	17,13		Valor com BDI =>	84,61	

2.13	Código	Banco	Descrição	Tipo	Und	Quant.	Valor Unit	Total	
Composição	639	ORSE	Ponto de luz em teto ou parede, com canaleta plastica c/divisoria 20x10mm, aparente	Pontos de Suprimento de Energia	un	1,0000000	270,10	270,10	
Composição Auxiliar	10549	ORSE	Encargos Complementares - Servente	Provisórios	h	6,0000000	3,81	22,86	
Composição Auxiliar	10552	ORSE	Encargos Complementares - Eletricista	Provisórios	h	5,0000000	3,67	18,35	
Insumo	00000939/ SINAPI	ORSE	Fio de cobre, solido, classe 1, isolacao em pvc/a, antichama bwf-b, 450/750v,secao nominal 2,5 mm2	Material	m	12,0000000	2,04	24,48	
Insumo	00002436/ SINAPI	ORSE	Eletricista (horista)	Mão de Obra	h	5,0000000	18,21	91,05	
Insumo	00006111/ SINAPI	ORSE	Servente de obras (horista)	Mão de Obra	h	6,0000000	13,65	81,90	
Insumo	00020111/ SINAPI	ORSE	Fita isolante adesiva antichama, uso ate 750 v, em rolo de 19 mm x 20 m	Material	un	0,1500000	10,40	1,56	
Insumo	484	ORSE	Caixa sobrepor 4" x 2", sistema "x"	Material	un	1,0000000	6,80	6,80	
Insumo	492	ORSE	Canaleta plastica 20 x 10mm, com divisória (ref.308 01, Pial Legrand ou similar)	Material	m	6,0000000	3,85	23,10	
				MO sem LS =>	172,95	LS =>	0,00	MO com LS =>	172,95
				Valor do BDI =>	68,58		Valor com BDI =>	338,68	

2.14	Código	Banco	Descrição	Tipo	Und	Quant.	Valor Unit	Total	
Composição	103782	SINAPI	LUMINÁRIA TIPO PLAFON CIRCULAR, DE SOBREPOR, COM LED DE 12/13 W - FORNECIMENTO E INSTALAÇÃO. AF_03/2022	INEL - INSTALAÇÃO ELÉTRICA/ELETRIFICAÇÃO E	UN	1,0000000	32,53	32,53	
Composição Auxiliar	88247	SINAPI	AUXILIAR DE ELETRICISTA COM ENCARGOS COMPLEMENTARES	SEDI - SERVIÇOS DIVERSOS	H	0,3700000	22,48	8,32	
Composição Auxiliar	88264	SINAPI	ELETRICISTA COM ENCARGOS COMPLEMENTARES	SEDI - SERVIÇOS DIVERSOS	H	0,3700000	29,00	10,73	
Insumo	00039385	SINAPI	LUMINARIA LED PLAFON REDONDO DE SOBREPOR BIVOLT 12/13 W, D = *17* CM	Material	UN	1,0000000	13,48	13,48	
				MO sem	14,30	LS =>	0,01	MO com	14,31
				LS =>				LS =>	
				Valor do	8,26			Valor com BDI =>	40,79
				BDI =>					

2.15	Código	Banco	Descrição	Tipo	Und	Quant.	Valor Unit	Total	
Composição	CPU 01- PARQUE	Próprio	Poste decorativo c/ globo duplo h=2,50m, inclusive 2 lâmpadas LED 50W - Branco frio.	ASTU - ASSENTAMENTO	Unid.	1,0000000	629,36	629,36	
Composição Auxiliar	94963	SINAPI	CONCRETO FCK = 15MPA, TRAÇO 1:3,4:3,5 (EM MASSA SECA DE CIMENTO/ AREIA MÉDIA/ BRITA 1) - PREPARO MECÂNICO COM BETONEIRA 400 L. AF_05/2021	FUES - FUNDAÇÕES E ESTRUTURAS	m³	0,0270000	432,91	11,69	
Composição Auxiliar	88316	SINAPI	SERVENTE COM ENCARGOS COMPLEMENTARES	SEDI - SERVIÇOS DIVERSOS	H	2,5000000	20,75	51,88	
Composição Auxiliar	88264	SINAPI	ELETRICISTA COM ENCARGOS COMPLEMENTARES	SEDI - SERVIÇOS DIVERSOS	H	2,5000000	29,00	72,50	
Insumo	13285	ORSE	Lâmpada led 50w de potência, luz branca bivolt, marca LLum ou similar	Material	un	2,0000000	31,65	63,30	
Insumo	0003	Próprio	Poste de jardim colonial c/globo duplo	Equipamento	Unid.	1,0000000	430,00	430,00	
				MO sem	94,28	LS =>	0,01	MO com	94,29
				LS =>				LS =>	
				Valor do	159,79			Valor com BDI =>	789,15
				BDI =>					

3.1	Código	Banco	Descrição	Tipo	Und	Quant.	Valor Unit	Total	
Composição	1199	ORSE	Ponto de água fria aparente, c/material pvc rígido soldável Ø 25mm	Tubos e Conexões de PVC Rígido Soldável	un	1,0000000	52,95	52,95	
Composição Auxiliar	10549	ORSE	Encargos Complementares - Servente	Provisórios	h	0,3350000	3,81	1,28	
Composição Auxiliar	10550	ORSE	Encargos Complementares - Pedreiro	Provisórios	h	0,3350000	3,72	1,25	
Insumo	00000013/ SINAPI	ORSE	Estopa	Material	kg	0,2500000	16,55	4,14	
Insumo	00003767/ SINAPI	ORSE	Lixa em folha para parede ou madeira, numero 120, cor vermelha	Material	un	1,0000000	0,85	0,85	
Insumo	00004750/ SINAPI	ORSE	Pedreiro (horista)	Mão de Obra	h	0,3350000	18,21	6,10	
Insumo	00006111/ SINAPI	ORSE	Servente de obras (horista)	Mão de Obra	h	0,3350000	13,65	4,57	
Insumo	00009868/ SINAPI	ORSE	Tubo pvc, soldavel, de 25 mm, agua fria (nbr-5648)	Material	m	7,0000000	3,39	23,73	
Insumo	138	ORSE	Adesivo pvc em frasco de 850 gramas	Material	kg	0,0095000	71,24	0,68	
Insumo	2036	ORSE	Solucao limpadora pvc	Material	l	0,1350000	68,60	9,26	
Insumo	295	ORSE	Abraçadeira tipo U, d=26mm (3/4") c/ fixações, p/ tubo galvanizado	Material	un	2,0000000	0,55	1,10	
				MO sem	10,67	LS =>	0,00	MO com	10,67
				LS =>				LS =>	
				Valor do	13,44			Valor com BDI =>	66,39
				BDI =>					

3.2	Código	Banco	Descrição	Tipo	Und	Quant.	Valor Unit	Total
Composição	2082	ORSE	Torneira cromada para jardim, DECA 1153C39, 1/2" ou similar	Louças e Metais Sanitários	un	1,0000000	69,74	69,74
Composição Auxiliar	10549	ORSE	Encargos Complementares - Servente	Provisórios	h	0,3400000	3,81	1,30
Composição Auxiliar	10554	ORSE	Encargos Complementares - Encanador	Provisórios	h	0,3400000	3,75	1,28

Insumo	00002696/ SINAPI	ORSE	Encanador ou bombeiro hidraulico (horista)	Mão de Obra	h	0,3400000	18,21	6,19
Insumo	00006111/ SINAPI	ORSE	Servente de obras (horista)	Mão de Obra	h	0,3400000	13,65	4,64
Insumo	00011762/ SINAPI	ORSE	Torneira metalica cromada para jardim / tanque, com bico plastico, cano longo, de parede, padrao popular / uso geral , 1/2 " ou 3/4 " (ref 1153 / 1130)	Material	un	1,0000000	56,27	56,27
Insumo	981	ORSE	Fita veda rosca 18mm	Material	m	0,3000000	0,22	0,07
				MO sem LS =>		10,83	0,00	10,83
				Valor do BDI =>		17,71	87,45	87,45

4.1	Código	Banco	Descrição	Tipo	Und	Quant.	Valor Unit	Total
Composição	94276	SINAPI	ASSENTAMENTO DE GUIA (MEIO-FIO) EM TRECHO CURVO, CONFECCIONADA EM CONCRETO PRÉ-FABRICADO, DIMENSÕES 100X15X13X20 CM (COMPRIMENTO X BASE INFERIOR X BASE SUPERIOR X ALTURA). AF_01/2024	DROP - DRENAGEM/OBRAS DE CONTENÇÃO / POÇOS DE VISITA E CAIXAS	M	1,0000000	43,00	43,00
Composição Auxiliar	88309	SINAPI	PEDREIRO COM ENCARGOS COMPLEMENTARES	SEDI - SERVIÇOS DIVERSOS	H	0,2715000	25,73	6,99
Composição Auxiliar	88316	SINAPI	SERVENTE COM ENCARGOS COMPLEMENTARES	SEDI - SERVIÇOS DIVERSOS	H	0,2715000	20,75	5,63
Composição Auxiliar	88629	SINAPI	ARGAMASSA TRAÇO 1:3 (EM VOLUME DE CIMENTO E AREIA MÉDIA ÚMIDA), PREPARO MANUAL. AF_08/2019	SEDI - SERVIÇOS DIVERSOS	m³	0,0012000	611,72	0,73
Insumo	00000370	SINAPI	AREIA MEDIA - POSTO JAZIDA/FORNECEDOR (RETIRADO NA JAZIDA, SEM TRANSPORTE)	Material	m³	0,0066000	89,55	0,59
Insumo	00041679	SINAPI	MEIO-FIO OU GUIA DE CONCRETO PRE-MOLDADO, COMP 1 M, *20 X 12/15* CM (H X L1/L2)	Material	UN	1,0050000	28,91	29,05
				MO sem LS =>		9,31	0,00	9,31
				Valor do BDI =>		10,92	53,92	53,92

4.2	Código	Banco	Descrição	Tipo	Und	Quant.	Valor Unit	Total
Composição	94275	SINAPI	ASSENTAMENTO DE GUIA (MEIO-FIO) EM TRECHO RETO, CONFECCIONADA EM CONCRETO PRÉ-FABRICADO, DIMENSÕES 100X15X13X20 CM (COMPRIMENTO X BASE INFERIOR X BASE SUPERIOR X ALTURA). AF_01/2024	DROP - DRENAGEM/OBRAS DE CONTENÇÃO / POÇOS DE VISITA E CAIXAS	M	1,0000000	40,38	40,38
Composição Auxiliar	88309	SINAPI	PEDREIRO COM ENCARGOS COMPLEMENTARES	SEDI - SERVIÇOS DIVERSOS	H	0,2151000	25,73	5,53
Composição Auxiliar	88316	SINAPI	SERVENTE COM ENCARGOS COMPLEMENTARES	SEDI - SERVIÇOS DIVERSOS	H	0,2151000	20,75	4,46
Composição Auxiliar	88629	SINAPI	ARGAMASSA TRAÇO 1:3 (EM VOLUME DE CIMENTO E AREIA MÉDIA ÚMIDA), PREPARO MANUAL. AF_08/2019	SEDI - SERVIÇOS DIVERSOS	m³	0,0012000	611,72	0,73
Insumo	00000370	SINAPI	AREIA MEDIA - POSTO JAZIDA/FORNECEDOR (RETIRADO NA JAZIDA, SEM TRANSPORTE)	Material	m³	0,0066000	89,55	0,59
Insumo	00041679	SINAPI	MEIO-FIO OU GUIA DE CONCRETO PRE-MOLDADO, COMP 1 M, *20 X 12/15* CM (H X L1/L2)	Material	UN	1,0050000	28,91	29,05
				MO sem LS =>		7,41	0,00	7,41
				Valor do BDI =>		10,25	50,63	50,63

4.3	Código	Banco	Descrição	Tipo	Und	Quant.	Valor Unit	Total
Composição	92403	SINAPI	EXECUÇÃO DE PAVIMENTO EM PISO INTERTRAVADO, COM BLOCO 16 FACES DE 22 X 11 CM, ESPESSURA 6 CM. AF_10/2022	PAVI - PAVIMENTAÇÃO	m²	1,0000000	62,39	62,39
Composição Auxiliar	88260	SINAPI	CALCETEIRO COM ENCARGOS COMPLEMENTARES	SEDI - SERVIÇOS DIVERSOS	H	0,1512000	25,52	3,86
Composição Auxiliar	88316	SINAPI	SERVENTE COM ENCARGOS COMPLEMENTARES	SEDI - SERVIÇOS DIVERSOS	H	0,1512000	20,75	3,14
Composição Auxiliar	91277	SINAPI	PLACA VIBRATÓRIA REVERSÍVEL COM MOTOR 4 TEMPOS A GASOLINA, FORÇA CENTRÍFUGA DE 25 KN (2500 KGF), POTÊNCIA 5,5 CV - CHP DIURNO. AF_08/2015	CHOR - CUSTOS HORÁRIOS DE MÁQUINAS E EQUIPAMENTOS	CHP	0,0041000	10,17	0,04

Composição Auxiliar	91278	SINAPI	PLACA VIBRATÓRIA REVERSÍVEL COM MOTOR 4 TEMPOS A GASOLINA, FORÇA CENTRÍFUGA DE 25 KN (2500 KGF), POTÊNCIA 5,5 CV - CHI DIURNO. AF_08/2015	CHOR - CUSTOS HORÁRIOS DE MÁQUINAS E EQUIPAMENTOS	CHI	0,0715000	0,69	0,05		
Composição Auxiliar	91283	SINAPI	CORTADORA DE PISO COM MOTOR 4 TEMPOS A GASOLINA, POTÊNCIA DE 13 HP, COM DISCO DE CORTE DIAMANTADO SEGMENTADO PARA CONCRETO, DIÂMETRO DE 350 MM, FURO DE 1" (14 X 1") - CHP DIURNO. AF_08/2015	CHOR - CUSTOS HORÁRIOS DE MÁQUINAS E EQUIPAMENTOS	CHP	0,0038000	11,37	0,04		
Composição Auxiliar	91285	SINAPI	CORTADORA DE PISO COM MOTOR 4 TEMPOS A GASOLINA, POTÊNCIA DE 13 HP, COM DISCO DE CORTE DIAMANTADO SEGMENTADO PARA CONCRETO, DIÂMETRO DE 350 MM, FURO DE 1" (14 X 1") - CHI DIURNO. AF_08/2015	CHOR - CUSTOS HORÁRIOS DE MÁQUINAS E EQUIPAMENTOS	CHI	0,0718000	1,24	0,09		
Insumo	00000370	SINAPI	AREIA MEDIA - POSTO JAZIDA/FORNECEDOR (RETIRADO NA JAZIDA, SEM TRANSPORTE)	Material	m³	0,0568000	89,55	5,09		
Insumo	00004741	SINAPI	PO DE PEDRA (POSTO PEDREIRA/FORNECEDOR, SEM FRETE)	Material	m³	0,0098000	136,25	1,34		
Insumo	00036155	SINAPI	BLOQUETE/PISO INTERTRAVADO DE CONCRETO - MODELO ONDA/16 FACES/RETANGULAR/TIJOLINHO/PAVER/HOLANDES/PARALELEPIPEDO, *20 X 10* CM, E = 6 CM, RESISTENCIA DE 35 MPA, COR NATURAL	Material	m²	1,0040000	48,55	48,74		
					MO sem	5,07	LS =>	0,00	MO com	5,07
					LS =>				LS =>	
					Valor do	15,84		Valor com BDI =>		78,23
					BDI =>					

5.1	Código	Banco	Descrição	Tipo	Und	Quant.	Valor Unit	Total		
Composição	103946	SINAPI	PLANTIO DE GRAMA ESMERALDA OU SÃO CARLOS OU CURITIBANA, EM PLACAS. AF_05/2022	URBA - URBANIZAÇÃO	m²	1,0000000	18,07	18,07		
Composição Auxiliar	88316	SINAPI	SERVENTE COM ENCARGOS COMPLEMENTARES	SEDI - SERVIÇOS DIVERSOS	H	0,1564000	20,75	3,25		
Composição Auxiliar	88441	SINAPI	JARDINEIRO COM ENCARGOS COMPLEMENTARES	SEDI - SERVIÇOS DIVERSOS	H	0,0391000	21,03	0,82		
Insumo	00003322	SINAPI	GRAMA ESMERALDA OU SAO CARLOS OU CURITIBANA, EM PLACAS, SEM PLANTIO	Material	m²	1,0000000	14,00	14,00		
					MO sem	2,83	LS =>	0,00	MO com	2,83
					LS =>				LS =>	
					Valor do	4,59		Valor com BDI =>		22,66
					BDI =>					

5.2	Código	Banco	Descrição	Tipo	Und	Quant.	Valor Unit	Total		
Composição	98520	SINAPI	APLICAÇÃO DE ADUBO EM SOLO. AF_05/2018	URBA - URBANIZAÇÃO	m²	1,0000000	6,15	6,15		
Composição Auxiliar	88316	SINAPI	SERVENTE COM ENCARGOS COMPLEMENTARES	SEDI - SERVIÇOS DIVERSOS	H	0,0631000	20,75	1,31		
Composição Auxiliar	88441	SINAPI	JARDINEIRO COM ENCARGOS COMPLEMENTARES	SEDI - SERVIÇOS DIVERSOS	H	0,0158000	21,03	0,33		
Insumo	00003123	SINAPI	FERTILIZANTE NPK - 4: 14: 8	Material	KG	0,1000000	2,30	0,23		
Insumo	00038125	SINAPI	FERTILIZANTE ORGANICO COMPOSTO, CLASSE A	Material	KG	2,5000000	1,71	4,28		
					MO sem	1,14	LS =>	0,00	MO com	1,14
					LS =>				LS =>	
					Valor do	1,56		Valor com BDI =>		7,71
					BDI =>					

5.3	Código	Banco	Descrição	Tipo	Und	Quant.	Valor Unit	Total		
Composição	98509	SINAPI	PLANTIO DE ARBUSTO OU CERCA VIVA. AF_05/2018	URBA - URBANIZAÇÃO	UN	1,0000000	56,09	56,09		
Composição Auxiliar	88316	SINAPI	SERVENTE COM ENCARGOS COMPLEMENTARES	SEDI - SERVIÇOS DIVERSOS	H	0,1018000	20,75	2,11		
Composição Auxiliar	88441	SINAPI	JARDINEIRO COM ENCARGOS COMPLEMENTARES	SEDI - SERVIÇOS DIVERSOS	H	0,0255000	21,03	0,54		
Insumo	00000365	SINAPI	MUDA DE ARBUSTO FOLHAGEM, SANSÃO-DO-CAMPO OU EQUIVALENTE DA REGIÃO, H= *50 A 70* CM	Material	UN	1,0000000	53,44	53,44		
					MO sem	1,84	LS =>	0,00	MO com	1,84
					LS =>				LS =>	
					Valor do	14,24		Valor com BDI =>		70,33
					BDI =>					

5.4	Código	Banco	Descrição	Tipo	Und	Quant.	Valor Unit	Total
Composição	98511	SINAPI	PLANTIO DE ÁRVORE ORNAMENTAL COM ALTURA DE MUDA MAIOR QUE 2,00 M E MENOR OU IGUAL A 4,00 M. AF_05/2018	URBA - URBANIZAÇÃO	UN	1,0000000	158,08	158,08
Composição Auxiliar	88316	SINAPI	SERVENTE COM ENCARGOS COMPLEMENTARES	SEDI - SERVIÇOS DIVERSOS	H	1,0401000	20,75	21,58
Composição Auxiliar	88441	SINAPI	JARDINEIRO COM ENCARGOS COMPLEMENTARES	SEDI - SERVIÇOS DIVERSOS	H	0,2600000	21,03	5,47
Insumo	00000359	SINAPI	MUDA DE ARVORE ORNAMENTAL, OITI/AROEIRA SALSA/ANGICO/IPE/JACARANDA OU EQUIVALENTE DA REGIAO, H= *2* M	Material	UN	1,0000000	131,03	131,03
				MO sem LS =>	18,83		0,00	MO com LS => 18,83
				Valor do BDI =>	40,14			Valor com BDI => 198,22

6.2	Código	Banco	Descrição	Tipo	Und	Quant.	Valor Unit	Total
Composição	C0060	SEINFRA	ALVENARIA DE TIJOLO REFRAATARIO 1 VEZ C/ARGAMASSA 1:4+100 Kg CIMENTO	ALVENARIA DE ELEVAÇÃO	m²	1,0000000	470,33	470,33
Composição Auxiliar	C0192	SEINFRA	ARGAMASSA MISTA DE CAL HIDR. E AREIA S/PEN. TRAÇO 1:4 C/100KG DE CIMENTO	ARGAMASSA MISTA	m³	0,0570000	549,95	31,35
Insumo	I2391	SEINFRA	PEDREIRO	Mão de Obra	H	2,5000000	26,86	67,15
Insumo	I2499	SEINFRA	TIJOLO REFRAATARIO	Material	UN	159,0000000	2,02	321,18
Insumo	I2543	SEINFRA	SERVENTE	Mão de Obra	H	2,5000000	20,26	50,65
				MO sem LS =>	129,35		0,00	MO com LS => 129,35
				Valor do BDI =>	119,42			Valor com BDI => 589,75

6.3	Código	Banco	Descrição	Tipo	Und	Quant.	Valor Unit	Total
Composição	103356	SINAPI	ALVENARIA DE VEDAÇÃO DE BLOCOS CERÂMICOS FURADOS NA HORIZONTAL DE 9X19X29 CM (ESPESSURA 9 CM) E ARGAMASSA DE ASSENTAMENTO COM PREPARO EM BETONEIRA. AF_12/2021	PARE - PAREDES/PAINEIS	m²	1,0000000	51,31	51,31
Composição Auxiliar	87292	SINAPI	ARGAMASSA TRAÇO 1:2:8 (EM VOLUME DE CIMENTO, CAL E AREIA MÉDIA ÚMIDA) PARA EMBOÇO/MASSA ÚNICA/ASSENTAMENTO DE ALVENARIA DE VEDAÇÃO, PREPARO MECÂNICO COM BETONEIRA 400 L. AF_08/2019	SEDI - SERVIÇOS DIVERSOS	m³	0,0077000	438,63	3,38
Composição Auxiliar	88309	SINAPI	PEDREIRO COM ENCARGOS COMPLEMENTARES	SEDI - SERVIÇOS DIVERSOS	H	0,7700000	25,73	19,81
Composição Auxiliar	88316	SINAPI	SERVENTE COM ENCARGOS COMPLEMENTARES	SEDI - SERVIÇOS DIVERSOS	H	0,3850000	20,75	7,99
Insumo	00007268	SINAPI	BLOCO CERAMICO / TIJOLO VAZADO PARA ALVENARIA DE VEDACAO, 8 FUIROS NA HORIZONTAL DE 9 X 19 X 29 CM (L X A X C)	Material	UN	18,8700000	1,01	19,06
Insumo	00034557	SINAPI	TELA DE ACO SOLDADA GALVANIZADA/ZINCADA PARA ALVENARIA, FIO D = *1,20 A 1,70* MM, MALHA 15 X 15 MM, (C X L) *50 X 7,5* CM	Material	M	0,4200000	2,03	0,85
Insumo	00037395	SINAPI	PINO DE ACO COM FURO, HASTE = 27 MM (ACAO DIRETA)	Material	CENTO	0,0050000	43,36	0,22
				MO sem LS =>	21,10		0,00	MO com LS => 21,10
				Valor do BDI =>	13,03			Valor com BDI => 64,34

6.4	Código	Banco	Descrição	Tipo	Und	Quant.	Valor Unit	Total
Composição	87894	SINAPI	CHAPISCO APLICADO EM ALVENARIA (SEM PRESENÇA DE VÃOS) E ESTRUTURAS DE CONCRETO DE FACHADA, COM COLHER DE PEDREIRO. ARGAMASSA TRAÇO 1:3 COM PREPARO EM BETONEIRA 400L. AF_10/2022	REVE - REVESTIMENTO E TRATAMENTO DE SUPERFÍCIES	m²	1,0000000	6,38	6,38
Composição Auxiliar	87313	SINAPI	ARGAMASSA TRAÇO 1:3 (EM VOLUME DE CIMENTO E AREIA GROSSA ÚMIDA) PARA CHAPISCO CONVENCIONAL, PREPARO MECÂNICO COM BETONEIRA 400 L. AF_08/2019	SEDI - SERVIÇOS DIVERSOS	m³	0,0037000	494,25	1,83
Composição Auxiliar	88309	SINAPI	PEDREIRO COM ENCARGOS COMPLEMENTARES	SEDI - SERVIÇOS DIVERSOS	H	0,1394000	25,73	3,59
Composição Auxiliar	88316	SINAPI	SERVENTE COM ENCARGOS COMPLEMENTARES	SEDI - SERVIÇOS DIVERSOS	H	0,0465000	20,75	0,96

MO sem 3,67 LS => 0,00 MO com 3,67
 LS => LS =>
 Valor do 1,62 Valor com BDI => 8,00
 BDI =>

6.5	Código	Banco	Descrição	Tipo	Und	Quant.	Valor Unit	Total	
Composição	104959	SINAPI	MASSA ÚNICA, EM ARGAMASSA TRAÇO 1:2:8 PREPARO MANUAL, APLICADA MANUALMENTE EM PAREDES INTERNAS DE AMBIENTES COM ÁREA MAIOR QUE 10M², E = 10MM, COM TALISCAS. AF_03/2024	REVE - REVESTIMENTO E TRATAMENTO DE SUPERFÍCIES	m²	1,0000000	21,38	21,38	
Composição Auxiliar	87369	SINAPI	ARGAMASSA TRAÇO 1:2:8 (EM VOLUME DE CIMENTO, CAL E AREIA MÉDIA ÚMIDA) PARA EMBOÇO/MASSA ÚNICA/ASSENTAMENTO DE ALVENARIA DE VEDAÇÃO, PREPARO MANUAL. AF_08/2019	SEDI - SERVIÇOS DIVERSOS	m³	0,0194000	549,32	10,66	
Composição Auxiliar	88309	SINAPI	PEDREIRO COM ENCARGOS COMPLEMENTARES	SEDI - SERVIÇOS DIVERSOS	H	0,2971000	25,73	7,64	
Composição Auxiliar	88316	SINAPI	SERVENTE COM ENCARGOS COMPLEMENTARES	SEDI - SERVIÇOS DIVERSOS	H	0,1485000	20,75	3,08	
				MO sem	10,99	LS =>	0,01	MO com	11,00
				LS =>				LS =>	
				Valor do	5,43			Valor com BDI =>	26,81
				BDI =>					

6.6	Código	Banco	Descrição	Tipo	Und	Quant.	Valor Unit	Total	
Composição	88485	SINAPI	FUNDO SELADOR ACRÍLICO, APLICAÇÃO MANUAL EM PAREDE, UMA DEMÃO. AF_04/2023	PINT - PINTURAS	m²	1,0000000	3,29	3,29	
Composição Auxiliar	88310	SINAPI	PINTOR COM ENCARGOS COMPLEMENTARES	SEDI - SERVIÇOS DIVERSOS	H	0,0666000	28,84	1,92	
Composição Auxiliar	88316	SINAPI	SERVENTE COM ENCARGOS COMPLEMENTARES	SEDI - SERVIÇOS DIVERSOS	H	0,0222000	20,75	0,46	
Insumo	00006085	SINAPI	SELADOR ACRILICO OPACO PREMIUM INTERIOR/EXTERIOR	Material	L	0,1666000	5,48	0,91	
				MO sem	1,70	LS =>	0,00	MO com	1,70
				LS =>				LS =>	
				Valor do	0,84			Valor com BDI =>	4,13
				BDI =>					

6.7	Código	Banco	Descrição	Tipo	Und	Quant.	Valor Unit	Total	
Composição	88423	SINAPI	APLICAÇÃO MANUAL DE PINTURA COM TINTA TEXTURIZADA ACRÍLICA EM PAREDES EXTERNAS DE CASAS, UMA COR. AF_03/2024	PINT - PINTURAS	m²	1,0000000	20,47	20,47	
Composição Auxiliar	88310	SINAPI	PINTOR COM ENCARGOS COMPLEMENTARES	SEDI - SERVIÇOS DIVERSOS	H	0,1525000	28,84	4,40	
Composição Auxiliar	88316	SINAPI	SERVENTE COM ENCARGOS COMPLEMENTARES	SEDI - SERVIÇOS DIVERSOS	H	0,0249000	20,75	0,52	
Insumo	00038877	SINAPI	MASSA PREMIUM PARA TEXTURA LISA DE BASE ACRILICA, USO INTERNO E EXTERNO	Material	KG	2,2608800	6,88	15,55	
				MO sem	3,53	LS =>	0,00	MO com	3,53
				LS =>				LS =>	
				Valor do	5,20			Valor com BDI =>	25,67
				BDI =>					

7.1	Código	Banco	Descrição	Tipo	Und	Quant.	Valor Unit	Total	
Composição	CPU 02- PARQUE	Próprio	Equipamento de playground -gangorra de ferro 3 pranchas	ASTU - ASSENTAMENTO	Unid.	1,0000000	4.109,63	4.109,63	
Composição Auxiliar	93358	SINAPI	ESCAVAÇÃO MANUAL DE VALA COM PROFUNDIDADE MENOR OU IGUAL A 1,30 M. AF_02/2021	MOVT - MOVIMENTO DE TERRA	m³	0,1920000	82,09	15,76	
Composição Auxiliar	88316	SINAPI	SERVENTE COM ENCARGOS COMPLEMENTARES	SEDI - SERVIÇOS DIVERSOS	H	1,0000000	20,75	20,75	
Composição Auxiliar	94963	SINAPI	CONCRETO FCK = 15MPA, TRAÇO 1:3,4:3,5 (EM MASSA SECA DE CIMENTO/ AREIA MÉDIA/ BRITA 1) - PREPARO MECÂNICO COM BETONEIRA 400 L. AF_05/2021	FUES - FUNDAÇÕES E ESTRUTURAS	m³	0,1920000	432,91	83,12	
Composição Auxiliar	2440	ORSE	Gangorra com 3 pranchas em aço industrial ou madeira (Sergipark ou similar)	Urbanização de Parques e Praças	un	1,0000000	3.990,00	3.990,00	
				MO sem	37,36	LS =>	0,00	MO com	37,36
				LS =>				LS =>	
				Valor do	1.043,44			Valor com BDI =>	5.153,07
				BDI =>					

Cayo Farias Pereira
 Engenheiro Ambiental, Civil, Sanitarista
 e de Segurança do Trabalho
 MSc. Eng. Civil e Ambiental
 CONFEA/CREA 161084071-2

7.2	Código	Banco	Descrição	Tipo	Und	Quant.	Valor Unit	Total
Composição	CPU 03- PARQUE	Próprio	Equipamento de playground - gira-gira de ferro- 06 lugares	ASTU - ASSENTAMENTO	Unid.	1,0000000	3.941,78	3.941,78
Composição Auxiliar	93358	SINAPI	ESCAVAÇÃO MANUAL DE VALA COM PROFUNDIDADE MENOR OU IGUAL A 1,30 M. AF_02/2021	MOVT - MOVIMENTO DE TERRA	m³	0,0500000	82,09	4,10
Composição Auxiliar	88316	SINAPI	SERVENTE COM ENCARGOS COMPLEMENTARES	SEDI - SERVIÇOS DIVERSOS	H	1,0000000	20,75	20,75
Composição Auxiliar	94963	SINAPI	CONCRETO FCK = 15MPA, TRAÇO 1:3,4:3,5 (EM MASSA SECA DE CIMENTO/ AREIA MÉDIA/ BRITA 1) - PREPARO MECÂNICO COM BETONEIRA 400 L. AF_05/2021	FUES - FUNDAÇÕES E ESTRUTURAS	m³	0,0500000	432,91	21,65
Composição Auxiliar	9160	ORSE	Brinquedo - Gira-gira (carrossel ø=1,70m), em tubo de ferro galvanizado de 1 1/2" e assento em chapa galvanizada e=1/4", sergipark ou similar	Urbanização de Parques e Praças	un	1,0000000	3.895,28	3.895,28
					MO sem LS =>	60,74	0,00	60,74
					Valor do BDI =>	1.000,82	Valor com BDI =>	4.942,60

7.3	Código	Banco	Descrição	Tipo	Und	Quant.	Valor Unit	Total
Composição	CPU 04- PARQUE	Próprio	Equipamento de Playground - Casa de Tarzan dupla com ponte.	ASTU - ASSENTAMENTO	Unid.	1,0000000	22.520,12	22.520,12
Composição Auxiliar	93358	SINAPI	ESCAVAÇÃO MANUAL DE VALA COM PROFUNDIDADE MENOR OU IGUAL A 1,30 M. AF_02/2021	MOVT - MOVIMENTO DE TERRA	m³	0,7680000	82,09	63,05
Composição Auxiliar	88316	SINAPI	SERVENTE COM ENCARGOS COMPLEMENTARES	SEDI - SERVIÇOS DIVERSOS	H	3,0000000	20,75	62,25
Composição Auxiliar	94963	SINAPI	CONCRETO FCK = 15MPA, TRAÇO 1:3,4:3,5 (EM MASSA SECA DE CIMENTO/ AREIA MÉDIA/ BRITA 1) - PREPARO MECÂNICO COM BETONEIRA 400 L. AF_05/2021	FUES - FUNDAÇÕES E ESTRUTURAS	m³	0,7680000	432,91	332,47
Insumo	0004	Próprio	Equipamento de Playground - Casa de Tarzan dupla com ponte.	Equipamento	Unid.	1,0000000	22.062,35	22.062,35
					MO sem LS =>	135,00	0,00	135,00
					Valor do BDI =>	5.717,86	Valor com BDI =>	28.237,98

8.1.1	Código	Banco	Descrição	Tipo	Und	Quant.	Valor Unit	Total
Composição	96527	SINAPI	ESCAVAÇÃO MANUAL PARA VIGA BALDRAME OU SAPATA CORRIDA (INCLUINDO ESCAVAÇÃO PARA COLOCAÇÃO DE FÔRMAS). AF_01/2024	MOVT - MOVIMENTO DE TERRA	m³	1,0000000	98,77	98,77
Composição Auxiliar	88309	SINAPI	PEDREIRO COM ENCARGOS COMPLEMENTARES	SEDI - SERVIÇOS DIVERSOS	H	1,0040000	25,73	25,83
Composição Auxiliar	88316	SINAPI	SERVENTE COM ENCARGOS COMPLEMENTARES	SEDI - SERVIÇOS DIVERSOS	H	3,5150000	20,75	72,94
					MO sem LS =>	70,18	0,00	70,18
					Valor do BDI =>	25,08	Valor com BDI =>	123,85

8.1.2	Código	Banco	Descrição	Tipo	Und	Quant.	Valor Unit	Total
Composição	102477	SINAPI	CONCRETO FCK = 30MPA, TRAÇO 1:1,9:2,3 (EM MASSA SECA DE CIMENTO/ AREIA MÉDIA/ SEIXO ROLADO) - PREPARO MECÂNICO COM BETONEIRA 400 L. AF_05/2021	FUES - FUNDAÇÕES E ESTRUTURAS	m³	1,0000000	730,70	730,70
Composição Auxiliar	88316	SINAPI	SERVENTE COM ENCARGOS COMPLEMENTARES	SEDI - SERVIÇOS DIVERSOS	H	2,4858000	20,75	51,58
Composição Auxiliar	88377	SINAPI	OPERADOR DE BETONEIRA ESTACIONÁRIA/MISTURADOR COM ENCARGOS COMPLEMENTARES	SEDI - SERVIÇOS DIVERSOS	H	1,5652000	24,65	38,58
Composição Auxiliar	88830	SINAPI	BETONEIRA CAPACIDADE NOMINAL DE 400 L, CAPACIDADE DE MISTURA 280 L, MOTOR ELÉTRICO TRIFÁSICO POTÊNCIA DE 2 CV, SEM CARREGADOR - CHP DIURNO. AF_05/2023	CHOR - CUSTOS HORÁRIOS DE MÁQUINAS E EQUIPAMENTOS	CHP	0,8056000	1,86	1,50
Composição Auxiliar	88831	SINAPI	BETONEIRA CAPACIDADE NOMINAL DE 400 L, CAPACIDADE DE MISTURA 280 L, MOTOR ELÉTRICO TRIFÁSICO POTÊNCIA DE 2 CV, SEM CARREGADOR - CHI DIURNO. AF_05/2023	CHOR - CUSTOS HORÁRIOS DE MÁQUINAS E EQUIPAMENTOS	CHI	0,7596000	0,35	0,27

Insumo	00000370	SINAPI	AREIA MEDIA - POSTO JAZIDA/FORNECEDOR (RETIRADO NA JAZIDA, SEM TRANSPORTE)	Material	m³	0,6917000	89,55	61,94	
Insumo	00001379	SINAPI	CIMENTO PORTLAND COMPOSTO CP II-32	Material	KG	420,0619000	0,70	294,04	
Insumo	00004734	SINAPI	SEIXO ROLADO PARA APLICACAO EM CONCRETO (POSTO PEDREIRA/FORNECEDOR, SEM FRETE)	Material	m³	0,5964000	474,16	282,79	
				MO sem LS =>	66,32	LS =>	0,00	MO com LS =>	66,32
				Valor do BDI =>	185,52			Valor com BDI =>	916,22

8.1.3	Código	Banco	Descrição	Tipo	Und	Quant.	Valor Unit	Total	
Composição	103670	SINAPI	LANÇAMENTO COM USO DE BALDES, ADENSAMENTO E ACABAMENTO DE CONCRETO EM ESTRUTURAS. AF_02/2022	FUES - FUNDAÇÕES E ESTRUTURAS	m³	1,0000000	280,89	280,89	
Composição Auxiliar	88262	SINAPI	CARPINTEIRO DE FORMAS COM ENCARGOS COMPLEMENTARES	SEDI - SERVIÇOS DIVERSOS	H	2,4590000	25,38	62,41	
Composição Auxiliar	88309	SINAPI	PEDREIRO COM ENCARGOS COMPLEMENTARES	SEDI - SERVIÇOS DIVERSOS	H	2,4590000	25,73	63,27	
Composição Auxiliar	88316	SINAPI	SERVENTE COM ENCARGOS COMPLEMENTARES	SEDI - SERVIÇOS DIVERSOS	H	7,3770000	20,75	153,07	
Composição Auxiliar	90586	SINAPI	VIBRADOR DE IMERSÃO, DIÂMETRO DE PONTEIRA 45MM, MOTOR ELÉTRICO TRIFÁSICO POTÊNCIA DE 2 CV - CHP DIURNO. AF_06/2015	CHOR - CUSTOS HORÁRIOS DE MÁQUINAS E	CHP	1,0420000	1,34	1,40	
Composição Auxiliar	90587	SINAPI	VIBRADOR DE IMERSÃO, DIÂMETRO DE PONTEIRA 45MM, MOTOR ELÉTRICO TRIFÁSICO POTÊNCIA DE 2 CV - CHI DIURNO. AF_06/2015	CHOR - CUSTOS HORÁRIOS DE MÁQUINAS E	CHI	1,4170000	0,52	0,74	
				MO sem LS =>	201,05	LS =>	0,00	MO com LS =>	201,05
				Valor do BDI =>	71,32			Valor com BDI =>	352,21

8.1.4	Código	Banco	Descrição	Tipo	Und	Quant.	Valor Unit	Total	
Composição	92761	SINAPI	ARMAÇÃO DE PILAR OU VIGA DE ESTRUTURA CONVENCIONAL DE CONCRETO ARMADO UTILIZANDO AÇO CA-50 DE 8,0 MM - MONTAGEM. AF_06/2022	FUES - FUNDAÇÕES E ESTRUTURAS	KG	1,0000000	13,24	13,24	
Composição Auxiliar	88238	SINAPI	AJUDANTE DE ARMADOR COM ENCARGOS COMPLEMENTARES	SEDI - SERVIÇOS DIVERSOS	H	0,0092000	22,03	0,20	
Composição Auxiliar	88245	SINAPI	ARMADOR COM ENCARGOS COMPLEMENTARES	SEDI - SERVIÇOS DIVERSOS	H	0,0561000	27,41	1,54	
Composição Auxiliar	92802	SINAPI	CORTE E DOBRA DE AÇO CA-50, DIÂMETRO DE 8,0 MM. AF_06/2022	FUES - FUNDAÇÕES E ESTRUTURAS	KG	1,0000000	10,79	10,79	
Insumo	00039017	SINAPI	ESPACADOR / DISTANCIADOR CIRCULAR COM ENTRADA LATERAL, EM PLASTICO, PARA VERGALHAO *4,2 A 12,5* MM, COBRIMENTO 20 MM	Material	UN	0,7430000	0,22	0,16	
Insumo	00043132	SINAPI	ARAME RECOZIDO 16 BWG, D = 1,65 MM (0,016 KG/M) OU 18 BWG, D = 1,25 MM (0,01 KG/M)	Material	KG	0,0250000	22,00	0,55	
				MO sem LS =>	1,70	LS =>	0,00	MO com LS =>	1,70
				Valor do BDI =>	3,36			Valor com BDI =>	16,60

8.1.5	Código	Banco	Descrição	Tipo	Und	Quant.	Valor Unit	Total	
Composição	92762	SINAPI	ARMAÇÃO DE PILAR OU VIGA DE ESTRUTURA CONVENCIONAL DE CONCRETO ARMADO UTILIZANDO AÇO CA-50 DE 10,0 MM - MONTAGEM. AF_06/2022	FUES - FUNDAÇÕES E ESTRUTURAS	KG	1,0000000	11,85	11,85	
Composição Auxiliar	88238	SINAPI	AJUDANTE DE ARMADOR COM ENCARGOS COMPLEMENTARES	SEDI - SERVIÇOS DIVERSOS	H	0,0064000	22,03	0,14	
Composição Auxiliar	88245	SINAPI	ARMADOR COM ENCARGOS COMPLEMENTARES	SEDI - SERVIÇOS DIVERSOS	H	0,0392000	27,41	1,07	
Composição Auxiliar	92803	SINAPI	CORTE E DOBRA DE AÇO CA-50, DIÂMETRO DE 10,0 MM. AF_06/2022	FUES - FUNDAÇÕES E ESTRUTURAS	KG	1,0000000	9,97	9,97	
Insumo	00039017	SINAPI	ESPACADOR / DISTANCIADOR CIRCULAR COM ENTRADA LATERAL, EM PLASTICO, PARA VERGALHAO *4,2 A 12,5* MM, COBRIMENTO 20 MM	Material	UN	0,5430000	0,22	0,12	
Insumo	00043132	SINAPI	ARAME RECOZIDO 16 BWG, D = 1,65 MM (0,016 KG/M) OU 18 BWG, D = 1,25 MM (0,01 KG/M)	Material	KG	0,0250000	22,00	0,55	
				MO sem LS =>	1,12	LS =>	0,00	MO com LS =>	1,12
				Valor do BDI =>	3,01			Valor com BDI =>	14,86

8.1.6	Código	Banco	Descrição	Tipo	Und	Quant.	Valor Unit	Total	
Composição	92763	SINAPI	ARMAÇÃO DE PILAR OU VIGA DE ESTRUTURA CONVENCIONAL DE CONCRETO ARMADO UTILIZANDO AÇO CA-50 DE 12,5 MM - MONTAGEM. AF_06/2022	FUES - FUNDAÇÕES E ESTRUTURAS	KG	1,0000000	9,98	9,98	
Composição Auxiliar	88238	SINAPI	AJUDANTE DE ARMADOR COM ENCARGOS COMPLEMENTARES	SEDI - SERVIÇOS DIVERSOS	H	0,0042000	22,03	0,09	
Composição Auxiliar	88245	SINAPI	ARMADOR COM ENCARGOS COMPLEMENTARES	SEDI - SERVIÇOS DIVERSOS	H	0,0257000	27,41	0,70	
Composição Auxiliar	92804	SINAPI	CORTE E DOBRA DE AÇO CA-50, DIÂMETRO DE 12,5 MM. AF_06/2022	FUES - FUNDAÇÕES E ESTRUTURAS	KG	1,0000000	8,55	8,55	
Insumo	00039017	SINAPI	ESPACADOR / DISTANCIADOR CIRCULAR COM ENTRADA LATERAL, EM PLASTICO, PARA VERGALHAO *4,2 A 12,5* MM, COBRIMENTO 20 MM	Material	UN	0,3670000	0,22	0,08	
Insumo	00043132	SINAPI	ARAME RECOZIDO 16 BWG, D = 1,65 MM (0,016 KG/M) OU 18 BWG, D = 1,25 MM (0,01 KG/M)	Material	KG	0,0250000	22,00	0,55	
				MO sem LS =>	0,72	LS =>	0,00	MO com LS =>	0,72
				Valor do BDI =>	2,53		Valor com BDI =>	12,51	

8.1.7	Código	Banco	Descrição	Tipo	Und	Quant.	Valor Unit	Total	
Composição	92764	SINAPI	ARMAÇÃO DE PILAR OU VIGA DE ESTRUTURA CONVENCIONAL DE CONCRETO ARMADO UTILIZANDO AÇO CA-50 DE 16,0 MM - MONTAGEM. AF_06/2022	FUES - FUNDAÇÕES E ESTRUTURAS	KG	1,0000000	9,67	9,67	
Composição Auxiliar	88238	SINAPI	AJUDANTE DE ARMADOR COM ENCARGOS COMPLEMENTARES	SEDI - SERVIÇOS DIVERSOS	H	0,0032000	22,03	0,07	
Composição Auxiliar	88245	SINAPI	ARMADOR COM ENCARGOS COMPLEMENTARES	SEDI - SERVIÇOS DIVERSOS	H	0,0194000	27,41	0,53	
Composição Auxiliar	92805	SINAPI	CORTE E DOBRA DE AÇO CA-50, DIÂMETRO DE 16,0 MM. AF_06/2022	FUES - FUNDAÇÕES E ESTRUTURAS	KG	1,0000000	8,47	8,47	
Insumo	00039017	SINAPI	ESPACADOR / DISTANCIADOR CIRCULAR COM ENTRADA LATERAL, EM PLASTICO, PARA VERGALHAO *4,2 A 12,5* MM, COBRIMENTO 20 MM	Material	UN	0,2120000	0,22	0,05	
Insumo	00043132	SINAPI	ARAME RECOZIDO 16 BWG, D = 1,65 MM (0,016 KG/M) OU 18 BWG, D = 1,25 MM (0,01 KG/M)	Material	KG	0,0250000	22,00	0,55	
				MO sem LS =>	0,51	LS =>	0,00	MO com LS =>	0,51
				Valor do BDI =>	2,46		Valor com BDI =>	12,13	

8.1.8	Código	Banco	Descrição	Tipo	Und	Quant.	Valor Unit	Total	
Composição	92759	SINAPI	ARMAÇÃO DE PILAR OU VIGA DE ESTRUTURA CONVENCIONAL DE CONCRETO ARMADO UTILIZANDO AÇO CA-60 DE 5,0 MM - MONTAGEM. AF_06/2022	FUES - FUNDAÇÕES E ESTRUTURAS	KG	1,0000000	14,78	14,78	
Composição Auxiliar	88238	SINAPI	AJUDANTE DE ARMADOR COM ENCARGOS COMPLEMENTARES	SEDI - SERVIÇOS DIVERSOS	H	0,0175000	22,03	0,39	
Composição Auxiliar	88245	SINAPI	ARMADOR COM ENCARGOS COMPLEMENTARES	SEDI - SERVIÇOS DIVERSOS	H	0,1069000	27,41	2,93	
Composição Auxiliar	92800	SINAPI	CORTE E DOBRA DE AÇO CA-60, DIÂMETRO DE 5,0 MM. AF_06/2022	FUES - FUNDAÇÕES E ESTRUTURAS	KG	1,0000000	10,65	10,65	
Insumo	00039017	SINAPI	ESPACADOR / DISTANCIADOR CIRCULAR COM ENTRADA LATERAL, EM PLASTICO, PARA VERGALHAO *4,2 A 12,5* MM, COBRIMENTO 20 MM	Material	UN	1,1900000	0,22	0,26	
Insumo	00043132	SINAPI	ARAME RECOZIDO 16 BWG, D = 1,65 MM (0,016 KG/M) OU 18 BWG, D = 1,25 MM (0,01 KG/M)	Material	KG	0,0250000	22,00	0,55	
				MO sem LS =>	3,88	LS =>	0,00	MO com LS =>	3,88
				Valor do BDI =>	3,75		Valor com BDI =>	18,53	

8.1.9	Código	Banco	Descrição	Tipo	Und	Quant.	Valor Unit	Total
Composição	104918	SINAPI	ARMAÇÃO DE SAPATA ISOLADA, VIGA BALDRAME E SAPATA CORRIDA UTILIZANDO AÇO CA-50 DE 8 MM - MONTAGEM. AF_01/2024	FUES - FUNDAÇÕES E ESTRUTURAS	KG	1,0000000	15,11	15,11
Composição Auxiliar	88238	SINAPI	AJUDANTE DE ARMADOR COM ENCARGOS COMPLEMENTARES	SEDI - SERVIÇOS DIVERSOS	H	0,0390000	22,03	0,86
Composição Auxiliar	88245	SINAPI	ARMADOR COM ENCARGOS COMPLEMENTARES	SEDI - SERVIÇOS DIVERSOS	H	0,1020000	27,41	2,80
Composição Auxiliar	92802	SINAPI	CORTE E DOBRA DE AÇO CA-50, DIÂMETRO DE 8,0 MM. AF_06/2022	FUES - FUNDAÇÕES E ESTRUTURAS	KG	1,0000000	10,79	10,79

Insumo	00039017	SINAPI	ESPAÇADOR / DISTANCIADOR CIRCULAR COM ENTRADA LATERAL, EM PLÁSTICO, PARA VERGALHAO *4,2 A 12,5* MM, COBRIMENTO 20 MM	Material	UN	0,5030000	0,22	0,11	
Insumo	00043132	SINAPI	ARAME RECOZIDO 16 BWG, D = 1,65 MM (0,016 KG/M) OU 18 BWG, D = 1,25 MM (0,01 KG/M)	Material	KG	0,0250000	22,00	0,55	
				MO sem LS =>	3,13	LS =>	0,00	MO com LS =>	3,13
				Valor do BDI =>	3,84		Valor com BDI =>	18,95	

8.1.10	Código	Banco	Descrição	Tipo	Und	Quant.	Valor Unit	Total	
Composição	104919	SINAPI	ARMAÇÃO DE SAPATA ISOLADA, VIGA BALDRAME E SAPATA CORRIDA UTILIZANDO AÇO CA-50 DE 10 MM - MONTAGEM. AF_01/2024	FUES - FUNDAÇÕES E ESTRUTURAS	KG	1,0000000	13,51	13,51	
Composição Auxiliar	88238	SINAPI	AJUDANTE DE ARMADOR COM ENCARGOS COMPLEMENTARES	SEDI - SERVIÇOS DIVERSOS	H	0,0310000	22,03	0,68	
Composição Auxiliar	88245	SINAPI	ARMADOR COM ENCARGOS COMPLEMENTARES	SEDI - SERVIÇOS DIVERSOS	H	0,0810000	27,41	2,22	
Composição Auxiliar	92803	SINAPI	CORTE E DOBRA DE AÇO CA-50, DIÂMETRO DE 10,0 MM. AF_06/2022	FUES - FUNDAÇÕES E ESTRUTURAS	KG	1,0000000	9,97	9,97	
Insumo	00039017	SINAPI	ESPAÇADOR / DISTANCIADOR CIRCULAR COM ENTRADA LATERAL, EM PLÁSTICO, PARA VERGALHAO *4,2 A 12,5* MM, COBRIMENTO 20 MM	Material	UN	0,3990000	0,22	0,09	
Insumo	00043132	SINAPI	ARAME RECOZIDO 16 BWG, D = 1,65 MM (0,016 KG/M) OU 18 BWG, D = 1,25 MM (0,01 KG/M)	Material	KG	0,0250000	22,00	0,55	
				MO sem LS =>	2,38	LS =>	0,00	MO com LS =>	2,38
				Valor do BDI =>	3,43		Valor com BDI =>	16,94	

8.1.11	Código	Banco	Descrição	Tipo	Und	Quant.	Valor Unit	Total	
Composição	92443	SINAPI	MONTAGEM E DESMONTAGEM DE FÔRMA DE PILARES RETANGULARES E ESTRUTURAS SIMILARES, PÉ-DIREITO SIMPLES, EM CHAPA DE MADEIRA COMPENSADA PLASTIFICADA, 18 UTILIZAÇÕES. AF_09/2020	FUES - FUNDAÇÕES E ESTRUTURAS	m²	1,0000000	50,31	50,31	
Composição Auxiliar	88239	SINAPI	AJUDANTE DE CARPINTEIRO COM ENCARGOS COMPLEMENTARES	SEDI - SERVIÇOS DIVERSOS	H	0,1100000	21,95	2,41	
Composição Auxiliar	88262	SINAPI	CARPINTEIRO DE FORMAS COM ENCARGOS COMPLEMENTARES	SEDI - SERVIÇOS DIVERSOS	H	0,6000000	25,38	15,23	
Composição Auxiliar	92264	SINAPI	FABRICAÇÃO DE FÔRMA PARA PILARES E ESTRUTURAS SIMILARES, EM CHAPA DE MADEIRA COMPENSADA PLASTIFICADA, E = 18 MM. AF_09/2020	FUES - FUNDAÇÕES E ESTRUTURAS	m²	0,0670000	267,48	17,92	
Insumo	00002692	SINAPI	DESMOLDANTE PROTETOR PARA FORMAS DE MADEIRA, DE BASE OLEOSA EMULSIONADA EM AGUA	Material	L	0,0040000	7,81	0,03	
Insumo	00040271	SINAPI	LOCACAO DE APRUMADOR METALICO DE PILAR, COM ALTURA E ANGULO REGULAVEIS, EXTENSAO DE *1,50* A *2,80* M	Equipamento	UNXMES	0,1960000	15,61	3,06	
Insumo	00040275	SINAPI	LOCACAO DE VIGA SANDUICHE METALICA VAZADA PARA TRAVAMENTO DE PILARES, ALTURA DE *8* CM, LARGURA DE *6* CM E EXTENSAO DE 2 M	Equipamento	UNXMES	0,3930000	16,32	6,41	
Insumo	00040287	SINAPI	LOCACAO DE BARRA DE ANCORAGEM DE 0,80 A 1,20 M DE EXTENSAO, COM ROSCA DE 5/8", INCLUINDO PORCA E FLANGE	Equipamento	MES	0,7850000	6,01	4,72	
Insumo	00040304	SINAPI	PREGO DE ACO POLIDO COM CABECA DUPLA 17 X 27 (2 1/2 X 11)	Material	KG	0,0190000	27,50	0,52	
				MO sem LS =>	15,42	LS =>	0,00	MO com LS =>	15,42
				Valor do BDI =>	12,77		Valor com BDI =>	63,08	

8.2.1	Código	Banco	Descrição	Tipo	Und	Quant.	Valor Unit	Total
Composição	100775	SINAPI	ESTRUTURA TRELIÇADA DE COBERTURA, TIPO FINK, COM LIGAÇÕES SOLDADAS, INCLUSOS PERFIS METÁLICOS, CHAPAS METÁLICAS, MÃO DE OBRA E TRANSPORTE COM GUINDASTE - FORNECIMENTO E INSTALAÇÃO. AF_01/2020_PSA	FUES - FUNDAÇÕES E ESTRUTURAS	KG	1,0000000	12,87	12,87
Composição Auxiliar	100716	SINAPI	JATEAMENTO ABRASIVO COM GRANALHA DE AÇO EM PERFIL METÁLICO EM FÁBRICA. AF_01/2020	PINT - PINTURAS	m²	0,0788875	27,24	2,15

Composição Auxiliar	100719	SINAPI	PINTURA COM TINTA ALQUÍDICA DE FUNDO (TIPO ZARCÃO) PULVERIZADA SOBRE PERFIL METÁLICO EXECUTADO EM FÁBRICA (POR DEMÃO). AF_01/2020_PE	PINT - PINTURAS	m²	0,0788875	10,00	0,79	
Composição Auxiliar	88240	SINAPI	AJUDANTE DE ESTRUTURA METÁLICA COM ENCARGOS COMPLEMENTARES	SEDI - SERVIÇOS DIVERSOS	H	0,0008362	20,84	0,02	
Composição Auxiliar	88278	SINAPI	MONTADOR DE ESTRUTURA METÁLICA COM ENCARGOS COMPLEMENTARES	SEDI - SERVIÇOS DIVERSOS	H	0,0023666	25,25	0,06	
Composição Auxiliar	88317	SINAPI	SOLDADOR COM ENCARGOS COMPLEMENTARES	SEDI - SERVIÇOS DIVERSOS	H	0,0049857	30,25	0,15	
Composição Auxiliar	93287	SINAPI	GUINDASTE HIDRÁULICO AUTOPROPELIDO, COM LANÇA TELESCÓPICA 40 M, CAPACIDADE MÁXIMA 60 T, POTÊNCIA 260 KW - CHP DIURNO. AF_03/2016	CHOR - CUSTOS HORÁRIOS DE MÁQUINAS E	CHP	0,0006627	353,36	0,23	
Composição Auxiliar	93288	SINAPI	GUINDASTE HIDRÁULICO AUTOPROPELIDO, COM LANÇA TELESCÓPICA 40 M, CAPACIDADE MÁXIMA 60 T, POTÊNCIA 260 KW - CHI DIURNO. AF_03/2016	CHOR - CUSTOS HORÁRIOS DE MÁQUINAS E	CHI	0,0005207	185,56	0,10	
Insumo	00001332	SINAPI	CHAPA DE ACO GROSSA, ASTM A36, E = 3/8" (9,53 MM) 74,69 KG/M2	Material	KG	0,0018177	7,98	0,01	
Insumo	00001333	SINAPI	CHAPA DE ACO GROSSA, ASTM A36, E = 1/2" (12,70 MM) 99,59 KG/M2	Material	KG	0,0064240	7,85	0,05	
Insumo	00004777	SINAPI	CANTONEIRA ACO ABAS IGUAIS (QUALQUER BITOLA), ESPESURA ENTRE 1/8" E 1/4"	Material	KG	0,5167325	8,02	4,14	
Insumo	00010966	SINAPI	PERFIL "U" SIMPLES, EM CHAPA DOBRADA DE ACO LAMINADO, E = 8 MM, H = 150 MM, L = 75 MM (16,97 KG/M)	Material	KG	0,5660258	9,12	5,16	
				MO sem LS =>	0,58	LS =>	0,00	MO com LS =>	0,58
				Valor do BDI =>	3,27		Valor com BDI =>	16,14	

8.2.2	Código	Banco	Descrição	Tipo	Und	Quant.	Valor Unit	Total	
Composição	100722	SINAPI	PINTURA COM TINTA ALQUÍDICA DE FUNDO (TIPO ZARCÃO) APLICADA A ROLO OU PINCEL SOBRE SUPERFÍCIES METÁLICAS (EXCETO PERFIL) EXECUTADO EM OBRA (POR DEMÃO). AF_01/2020	PINT - PINTURAS	m²	1,0000000	23,74	23,74	
Composição Auxiliar	88310	SINAPI	PINTOR COM ENCARGOS COMPLEMENTARES	SEDI - SERVIÇOS DIVERSOS	H	0,6779000	28,84	19,55	
Insumo	00005318	SINAPI	DILUENTE AGUARRAS	Material	L	0,0110000	22,99	0,25	
Insumo	00007307	SINAPI	FUNDO ANTICORROSIVO PARA METAIS FERROSOS (ZARCAO)	Material	L	0,1098000	35,86	3,94	
				MO sem LS =>	14,09	LS =>	0,00	MO com LS =>	14,09
				Valor do BDI =>	6,03		Valor com BDI =>	29,77	

8.2.3	Código	Banco	Descrição	Tipo	Und	Quant.	Valor Unit	Total	
Composição	100754	SINAPI	PINTURA COM TINTA ACRÍLICA DE ACABAMENTO APLICADA A ROLO OU PINCEL SOBRE SUPERFÍCIES METÁLICAS (EXCETO PERFIL) EXECUTADO EM OBRA (02 DEMÃOS). AF_01/2020	PINT - PINTURAS	m²	1,0000000	29,05	29,05	
Composição Auxiliar	88310	SINAPI	PINTOR COM ENCARGOS COMPLEMENTARES	SEDI - SERVIÇOS DIVERSOS	H	0,9097000	28,84	26,24	
Insumo	00043649	SINAPI	TINTA ESMALTE BASE AGUA PREMIUM ACETINADO	Material	L	0,0792000	35,48	2,81	
				MO sem LS =>	18,90	LS =>	0,00	MO com LS =>	18,90
				Valor do BDI =>	7,38		Valor com BDI =>	36,43	

8.3.1	Código	Banco	Descrição	Tipo	Und	Quant.	Valor Unit	Total
Composição	92575	SINAPI	TRAMA DE AÇO COMPOSTA POR RIPAS E CAIBROS PARA TELHADOS DE ATÉ 2 ÁGUAS PARA TELHA CERÂMICA CAPA-CANAL, INCLUSO TRANSPORTE VERTICAL. AF_07/2019	COBE - COBERTURA	m²	1,0000000	62,97	62,97
Composição Auxiliar	88278	SINAPI	MONTADOR DE ESTRUTURA METÁLICA COM ENCARGOS COMPLEMENTARES	SEDI - SERVIÇOS DIVERSOS	H	0,1420000	25,25	3,59
Composição Auxiliar	88316	SINAPI	SERVEnte COM ENCARGOS COMPLEMENTARES	SEDI - SERVIÇOS DIVERSOS	H	0,0860000	20,75	1,78
Composição Auxiliar	93281	SINAPI	GUINCHO ELÉTRICO DE COLUNA, CAPACIDADE 400 KG, COM MOTO FREIO, MOTOR TRIFÁSICO DE 1,25 CV - CHP DIURNO. AF_03/2016	CHOR - CUSTOS HORÁRIOS DE MÁQUINAS E	CHP	0,0067000	25,88	0,17

Composição Auxiliar	93282	SINAPI	GUINCHO ELÉTRICO DE COLUNA, CAPACIDADE 400 KG, COM MOTO FREIO, MOTOR TRIFÁSICO DE 1,25 CV - CHI DIURNO. AF_03/2016	CHOR - CUSTOS HORÁRIOS DE MÁQUINAS E	CHI	0,0094000	24,88	0,23	
Insumo	00040424	SINAPI	CHAPA DE AÇO CARBONO LAMINADO A QUENTE, QUALIDADE ESTRUTURAL, BITOLA 3/16", E = 4,75 MM (37,29 KG/M2)	Material	KG	0,2000000	7,96	1,59	
Insumo	00040535	SINAPI	PERFIL "U" SIMPLES, EM CHAPA DOBRADA DE AÇO LAMINADO, E = 2,65 MM, H = 75 MM, L = 40 MM (3,04 KG/M)	Material	KG	2,6080000	8,66	22,59	
Insumo	00040547	SINAPI	PARAFUSO ZINCADO, AUTOBROCANTE, FLANGEADO, 4,2 MM X 19 MM	Material	CENTO	0,0600000	30,17	1,81	
Insumo	00040664	SINAPI	PERFIL CARTOLA DE AÇO GALVANIZADO, *20 X 30 X 10* MM, E = 0,8 MM	Material	KG	1,7210000	17,77	30,58	
Insumo	00040839	SINAPI	PARAFUSO, ASTM A307 - GRAU A, SEXTAVADO, ZINCADO, DIAMETRO 3/8" (9,52 MM), COMPRIMENTO 1" (25,4 MM)	Material	CENTO	0,0050000	125,01	0,63	
				MO sem LS =>	4,39	LS =>	0,00	MO com LS =>	4,39
				Valor do BDI =>	15,99		Valor com BDI =>		78,96

8.3.2	Código	Banco	Descrição	Tipo	Und	Quant.	Valor Unit	Total	
Composição	94201	SINAPI	TELHAMENTO COM TELHA CERÂMICA CAPA-CANAL, TIPO COLONIAL, COM ATÉ 2 ÁGUAS, INCLUSO TRANSPORTE VERTICAL. AF_07/2019	COBE - COBERTURA	m²	1,0000000	39,31	39,31	
Composição Auxiliar	88316	SINAPI	SERVENTE COM ENCARGOS COMPLEMENTARES	SEDI - SERVIÇOS DIVERSOS	H	0,3990000	20,75	8,28	
Composição Auxiliar	88323	SINAPI	TELHADISTA COM ENCARGOS COMPLEMENTARES	SEDI - SERVIÇOS DIVERSOS	H	0,1330000	25,14	3,34	
Composição Auxiliar	93281	SINAPI	GUINCHO ELÉTRICO DE COLUNA, CAPACIDADE 400 KG, COM MOTO FREIO, MOTOR TRIFÁSICO DE 1,25 CV - CHP DIURNO. AF_03/2016	CHOR - CUSTOS HORÁRIOS DE MÁQUINAS E	CHP	0,0372000	25,88	0,96	
Composição Auxiliar	93282	SINAPI	GUINCHO ELÉTRICO DE COLUNA, CAPACIDADE 400 KG, COM MOTO FREIO, MOTOR TRIFÁSICO DE 1,25 CV - CHI DIURNO. AF_03/2016	CHOR - CUSTOS HORÁRIOS DE MÁQUINAS E	CHI	0,0516000	24,88	1,28	
Insumo	00007173	SINAPI	TELHA DE BARRO / CERAMICA, NAO ESMALTADA, TIPO COLONIAL, CANAL, PLAN, PAULISTA, COMPRIMENTO DE *44 A 50* CM, RENDIMENTO DE COBERTURA DE *26* TELHAS/M2	Material	MIL	0,0275000	925,00	25,44	
				MO sem LS =>	9,99	LS =>	0,01	MO com LS =>	10,00
				Valor do BDI =>	9,98		Valor com BDI =>		49,29

9.1	Código	Banco	Descrição	Tipo	Und	Quant.	Valor Unit	Total	
Composição	CPU 05- PARQUE	Próprio	Banco de praça em ripas de madeira maciça.	ASTU - ASSENTAMENTO	Unid.	1,0000000	1.630,02	1.630,02	
Composição Auxiliar	93358	SINAPI	ESCAVAÇÃO MANUAL DE VALA COM PROFUNDIDADE MENOR OU IGUAL A 1,30 M. AF_02/2021	MOVT - MOVIMENTO DE TERRA	m³	0,1100000	82,09	9,03	
Composição Auxiliar	88316	SINAPI	SERVENTE COM ENCARGOS COMPLEMENTARES	SEDI - SERVIÇOS DIVERSOS	H	2,0000000	20,75	41,50	
Composição Auxiliar	102486	SINAPI	CONCRETO FCK = 15MPA, TRAÇO 1:3:4:3:4 (EM MASSA SECA DE CIMENTO/ AREIA MÉDIA/ SEIXO ROLADO) - PREPARO MANUAL. AF_05/2021	FUES - FUNDAÇÕES E ESTRUTURAS	m³	0,1100000	684,45	75,29	
Insumo	0007	Próprio	Banco de praça em ripas de madeira maciça	Equipamento	Unid.	1,0000000	1.504,20	1.504,20	
				MO sem LS =>	45,10	LS =>	0,01	MO com LS =>	45,11
				Valor do BDI =>	413,86		Valor com BDI =>		2.043,88

9.2	Código	Banco	Descrição	Tipo	Und	Quant.	Valor Unit	Total
Composição	CPU 06- PARQUE	Próprio	Lixeira com estrutura de aço galvanizado e cesto em tábuas de madeira de lei.	ASTU - ASSENTAMENTO	Unid.	1,0000000	1.312,14	1.312,14
Composição Auxiliar	93358	SINAPI	ESCAVAÇÃO MANUAL DE VALA COM PROFUNDIDADE MENOR OU IGUAL A 1,30 M. AF_02/2021	MOVT - MOVIMENTO DE TERRA	m³	0,0540000	82,09	4,43
Composição Auxiliar	88316	SINAPI	SERVENTE COM ENCARGOS COMPLEMENTARES	SEDI - SERVIÇOS DIVERSOS	H	1,0000000	20,75	20,75
Composição Auxiliar	102486	SINAPI	CONCRETO FCK = 15MPA, TRAÇO 1:3:4:3:4 (EM MASSA SECA DE CIMENTO/ AREIA MÉDIA/ SEIXO ROLADO) - PREPARO MANUAL. AF_05/2021	FUES - FUNDAÇÕES E ESTRUTURAS	m³	0,0540000	684,45	36,96
Insumo	0008	Próprio	Lixeira com estrutura de aço galvanizado e cesto em tábuas de madeira de lei.	Equipamento	Unid.	1,0000000	1.250,00	1.250,00

MO sem	22,40	LS =>	0,01	MO com	22,41
LS =>				LS =>	
Valor do	333,15			Valor com BDI =>	1.645,29
BDI =>					

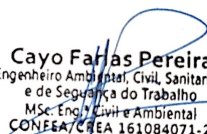
Cayo Farias Pereira
Engenheiro Ambiental, Civil, Sanitarista
e de Segurança do Trabalho
MSc: Eng. Civil e Ambiental
CONFEA/CREA 161084071-2

PREFEITURA MUNICIPAL DE EQUADOR



OBRA: Parque da criança
MUNICÍPIO: Equador-RN

COMPOSIÇÃO DO BDI DE SERVIÇOS

ITEM	% PORCENTAGEM
Administração Central (AC)	3,84
Seguros (S) E Garantia (G)	1,00
Riscos (C)	1,27
Despesas Financeiras (DF)	1,23
Lucro (L)	7,80
Impostos (I) - PIS, CONFINS, ISSQN	5,65
Imposto (I) + CPRB	7,65

CÁLCULO DO BDI	
FÓRMULA UTILIZADA	
$BDI = \left\{ \left[\frac{(1 + AC + G + R) * (1 + DF) * (1 + L)}{1 - I} \right] - 1 \right\} * 100$	B.D.I.= 22,73%

CÁLCULO DE IMPOSTO (I)	
ISSQN	2,00
PIS	0,65
CONFINS	3,00
TOTAL	5,65

VALORES DE B.D.I. POR TIPO DE OBRA			
Tipo de Obra	1ºQ	Médio	3º Q
Construção de Edifícios	20,34	22,12	25,00
Construção de Rodovias e Ferrovias - Infra Urbana, praças, etc.	19,60	20,97	24,23
Rede de Abastecimento de Água, Coleta de Esgotos	20,76	24,18	26,44
Estações e Redes de Distribuição de Energia Elétrica	24,00	25,84	27,86
Obras Portuárias, Marítimas e Fluviais	22,80	27,48	30,95
Fornecimento de Materiais e Equipamentos	11,10	14,02	16,80

Observações sobre os % informados no cálculo do BDI, neste caso:

OBRA DE CONSTRUÇÃO DE EDIFÍCIOS

OS VALORES % INFORMADO ENQUADRAM-SE NOS LIMITES DO ACÓRDÃO 2622/2013-TCU-PLENÁRIO

OS VALORES % INFORMADO DE AC,DF E L ESTÃO NOS VALORES MÁXIMOS DOS LIMITES DO ACÓRDÃO 2622/2013-TCU-PLENÁRIO

OS VALORES % INFORMADO DE S+G E R FORAM CONSIDERADOS ZERADOS OU SEJA, ABAIXO DO MÍNIMO DOS LIMITES DO ACÓRDÃO 2622/2013-TCU-PLENÁRIO

B.D.I. FINAL (BDI + CPRB)= 25,39%

PREFEITURA MUNICIPAL DE EQUADOR



OBRA: Parque da criança
MUNICÍPIO: Equador-RN

PESQUISAS DE PREÇO

1.0 Poste para Jardim Blumenau com Globo e Canopla 2,44m Preto.						
Unidade	Empresa Fornecedora	CNPJ	Contato	Preço unitário com frete	Valor adotado	
	NORDIFE	35.589.365/0001-88	(83) 3208-4500	R\$1.125,82	R\$611,40	
	CARAJÁS	03.656.804/0010-22	(83) 4403-2020	R\$611,40		

2.0 Equipamento de Playground - Casa de Tarzan dupla com ponte.						
Unidade	Empresa Fornecedora	CNPJ	Contato	Preço unitário com frete	Valor adotado	
	ToinToin Brinquedos e Playgrounds	08.584-423/0001-08	(83) 3512-7001	R\$22.062,35	R\$22.062,35	
	Ana Madeiras LTDA	04.386.891/0001-17	(81) 8862-5930	R\$32.370,00		

3.0 Banco de praça em ripas de madeira maciça.						
Unidade	Empresa Fornecedora	CNPJ	Contato	Preço unitário com frete	Valor adotado	
	Ana Madeiras LTDA	04.386.891/0001-17	(81) 3228-8084	R\$2.970,00	R\$1.504,20	
	VESUVIO	08.346.026/0001-06	(11) 4524-6993	R\$1.504,20		

4.0 Lixeira com estrutura de aço galvanizado e cesto em tábuas de madeira de lei.						
Unidade	Empresa Fornecedora	CNPJ	Contato	Preço unitário com frete	Valor adotado	
	HAMMERSERV	12.339.338/0001-51	(11) 91757-4233	R\$1.250,00	R\$1.250,00	

Cayo Farias Pereira
 Engenheiro Ambiental, Civil, Sanitarista
 e de Segurança do Trabalho
 MSc. Eng. Civil e Ambiental
 CONFEA/CREA 161084071-2



PREFEITURA MUNICIPAL DE EQUADOR

OBRA: Parque da criança
MUNICÍPIO: Equador-RN

CRONOGRAMA FÍSICO-FINANCEIRO

META	DESCRIÇÃO DA META	VALOR (R\$)	MÊS 1	MÊS 2	MÊS 3	TOTAL
1	SERVIÇOS PRELIMINARES	R\$6.694,00	R\$6.694,00			R\$6.694,00
2	INSTALAÇÕES ELÉTRICAS	R\$10.598,84	R\$10.598,84			R\$10.598,84
3	INSTALAÇÕES HIDRÁULICAS	R\$307,68	R\$307,68			R\$307,68
4	PAVIMENTAÇÃO	R\$13.622,31		R\$13.622,31		R\$13.622,31
5	URBANIZAÇÃO	R\$3.939,63			R\$3.939,63	R\$3.939,63
6	ALVENARIA	R\$9.145,31		R\$9.145,31		R\$9.145,31
7	PLAYGROUND	R\$38.333,65			R\$38.333,65	R\$38.333,65
8	COBERTURA	R\$46.071,67	R\$30.000,00	R\$16.071,67		R\$46.071,67

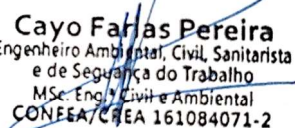
Cayo Farias Pereira
Engenheiro Ambiental, Civil, Sanitarista
e de Segurança do Trabalho
MSc. Eng. Civil e Ambiental
CONFEA/CREA 161084071-2

META	DESCRIÇÃO DA META	VALOR (R\$)	MÊS 1	MÊS 2	MÊS 3	TOTAL
9	DIVERSOS	R\$21.286,91			R\$21.286,91	R\$21.286,91
TOTAL MÊS COM BDI			R\$47.600,52	R\$38.839,29	R\$63.560,19	R\$150.000,00
PERCENTUAL			31,73%	25,89%	42,37%	
PERCENTUAL ACUMULADO			31,73%	57,63%	100,00%	

CUSTO TOTAL DA OBRA

NOTAS

- 1.Utilizar os mesmos itens do memorial de cálculo dos quantitativos;
2. Anexar cópias das tabelas de referência SINAPI/SICRO utilizadas para a composição dos custos;
- 3.Anexar cópias das cotações de mercado utilizadas para composição do custo.

Declaração de compatibilidade com os custos SINAPI/SICRO e/ou

Eu,CAYO FARIAS PEREIRA, declaro sob as penas da Lei, que, de acordo com a 'Lei das Diretrizes Orçamentárias, os quantitativos da Planilha Orçamentária Global acima apresentada estão compatíveis com o projeto de engenharia proposto. Atesto ainda que os custos unitários utilizados para a composição do orçamento estão compatíveis com seus correspondentes nas tabelas de referência do SINAPI/SICRO indicada e/ou com as cotações de mercado apresentadas em

Cayo Farias Pereira
 Engenheiro Ambiental, Civil, Sanitarista
 e de Segurança do Trabalho
 MSc. Eng.º Civil e Ambiental
 CONFEA/CREA 161084071-2